入試インフォメーション

窓口業務の取り扱い日時

◎月曜日～金曜日 …… 9時から17時まで

◎休業日
- ●土 曜／日 曜／祝 日／創立記念日11/27(金)
- ●夏 期：8/7(金)～8/17(月)まで
- ●冬 期：12/26(土)～1/5(火)まで

◎お問い合わせ
〔入試・広報課(入試部門)〕
tel:078-431-0499／078-431-7600
fax:078-451-3680
e-mail:nyushi@konan-wu.ac.jp

過去の入試問題について

入試問題は赤本にて発行しています。
オープンキャンパスでは、過去数年分の問題集を無料配布予定ですので、是非ご来場ください。

●入試に関するQ&AはWebサイトをご覧ください。

資料等の請求方法

パソコンから請求

本学Webサイト
(https://www.konan-wu.ac.jp/admission/request/)から資料請求ボタンをクリックし、申し込みフォームに必要事項を入力してください。大学院入学試験、編入学選抜については本学Webサイトからダウンロードしてください。

スマートフォン・携帯電話から請求

右記をスマートフォン・携帯電話で読み取り本学Webサイトにアクセスしてください。資料請求ボタンをクリックし、申し込みフォームに必要事項を入力してください。

電話から請求

電話での請求の際は、入試・広報課(入試部門)の窓口業務取り扱い時間中にお問い合わせください。

〔入試・広報課(入試部門)〕tel：078-431-0499
078-431-7600

ご提供いただいた個人情報は、P.55「個人情報の取り扱いについて」に沿って取り扱います。

甲南女子大学
KONAN WOMEN'S UNIVERSITY

〒658-0001 神戸市東灘区森北町6丁目2-23 tel.078-431-0499/078-431-7600 https://www.konan-wu.ac.jp

学生募集要項 2027

文学部
国際学部
心理学部
教育学部
社会学部
看護リハビリテーション学部
医療栄養学部

【2027年4月開 設 予 定】国際学部国際学科
【2027年4月アップデート】文学部日本文化学科

入試制度について変更が生じる場合は本学ホームページにてお知らせいたしますのでご確認ください。

本学ホームページはこちら
https://www.konan-wu.ac.jp/

受験票は、大学からの郵送はいたしません。
Web出願専用ページからダウンロードし、印刷して入試当日持参してください。
出願方法はインターネット出願(パソコン・スマートフォン)となります。詳細はP.41をご覧ください。

甲南女子大学
KONAN WOMEN'S UNIVERSITY

入試スケジュール

文 文学部　国 国際学部　心 心理学部　教 教育学部　社 社会学部
看 看護リハビリテーション学部　栄 医療栄養学部　S スカラシップチャレンジ判定付き入試

※スカラシップチャレンジについてはP.53をご覧ください

	方式	対象	2026年6～9月	10月	11月	12月	2027年1月	2月	3月	ページ
2026年	総合型選抜 専願	全学部	エントリー 6/1(月)～9/6(日) 出願 9/1(火)～9/15(火)	選抜 10/3(土) 合格発表 10/8(木) 入学手続 10/22(木)						総合型選抜 P.11
2026年	学校推薦型選抜 ［選択制］専願／併願	全学部	I日程 出願 10/13(火)～10/21(水) 選抜 11/7(土) 合格発表 11/20(金) 入学手続 12/7(月) II日程 出願 10/13(火)～10/29(木) 選抜 11/14(土) 合格発表 11/24(火) 入学手続 12/7(月) S日程 出願 10/13(火)～11/20(金) 選抜 11/27(金) 合格発表 12/4(金) 入学手続 1/5(火) III日程 出願 11/21(土)～12/3(木) 選抜 12/12(土) 合格発表 12/18(金) 入学手続 1/5(火)						学校推薦型選抜 P.15
2026年	看護グローバル型選抜 ［選択制］専願／併願	看 ※看護学科のみ		出願 10/13(火)～10/21(水)	選抜 11/7(土) 合格発表 11/20(金) 入学手続 12/7(月)					看護グローバル型選抜 P.19
2026年	ファミリー推薦型選抜 専願	全学部								ファミリー推薦型選抜 P.22
2026年	スポーツ推薦型選抜 専願	文 国 心 教 社 看 ※理学療法学科のみ	受付締切 9/4(金)	出願 10/13(火)～10/21(水)	選抜 11/8(日) 合格発表 11/20(金) 入学手続 12/7(月)					スポーツ推薦型選抜 P.25
2026年	特別選抜〈帰国子女・外国人留学生・社会人〉	文 国 心 教 社		出願 10/13(火)～10/29(木)	選抜 11/14(土) 合格発表 11/24(火) 入学手続 12/7(月)					特別選抜（文系学部） P.37
2026年	特別選抜〈社会人〉	看 栄								特別選抜（医療系学部） P.39
2027年	一般選抜	全学部				I日程 S 出願 12/22(火)～1/8(金) 選抜 1/20(水) 合格発表 1/29(金) 入学手続 ［1次］2/9(火) 入学手続 ［2次］3/15(月) II日程 S 出願 12/22(火)～1/8(金) 選抜 1/21(木) 合格発表 1/29(金) 入学手続 ［1次］2/9(火) 入学手続 ［2次］3/15(月) III日程 出願 1/19(火)～2/4(木) 選抜 2/14(日) 合格発表 2/19(金) 入学手続 ［1次］3/3(水) 入学手続 ［2次］3/15(月) IV日程 出願 2/4(木)～2/25(木) 選抜 3/6(土) 合格発表 3/12(金) 入学手続 3/24(水)					一般選抜（I・II日程） P.27 一般選抜（III・IV日程） P.30
2027年	大学入学共通テスト利用選抜	全学部				I日程 S 出願 12/22(火)～1/27(水) ※本学独自の学力試験は実施しません。 II日程	合格発表 2/15(月) 入学手続 ［1次］3/3(水) 入学手続 ［2次］3/15(月) 出願 2/23(火)～3/12(金) 選抜 3/17(水) 合格発表 3/18(木) 入学手続 3/24(水) ※面接を実施します。詳細は P.33～36参照			大学入学共通テスト利用選抜 P.33

検定料35,000円納付で
左記の総合型選抜（専願）及び推薦型選抜などの年内入試に複数回出願が可能です
複数学科／専攻の判定をしても検定料はかわりません。
出願パターン例はP.7～8をご参照ください。

専願制の選抜で合格し入学手続を完了した者は同一学科／専攻に限りスカラシップの権利獲得のために一般選抜（I・II日程）・大学入学共通テスト利用選抜（I日程）を無料で受験できます。詳細はP.54をご覧ください。

検定料35,000円納付で
右記3つの選抜に複数回出願が可能です。
複数学科／専攻の判定をしても検定料はかわりません。
出願パターン例はP.7～8をご参照ください。

大学入学共通テスト利用選抜（I日程）のみ出願する場合
検定料は15,000円

検定料35,000円納付で
右記3つの選抜に複数回出願が可能です。
複数学科／専攻の判定をしても検定料はかわりません。
出願パターン例はP.7～8をご参照ください。

大学入学共通テスト利用選抜（II日程）のみ出願する場合
検定料は15,000円

大学入学共通テスト利用選抜のみ受験する場合
（I日程）（II日程）両方を出願しても
検定料は15,000円

・出願は出願期間最終日の23:59まで、調査書などの出願書類の送付は、出願期間最終日の翌日消印有効となります。

●選抜の試験会場
甲南女子大学　神戸市東灘区森北町6-2-23（アクセスはP.70参照）
POINT 一部選抜で外部試験会場を設置します（詳細はP.4参照）

入試スケジュール

「文学部」と「国際学部」がアップデート!

学びをアップデートする甲南女子大学の 2027年度入試のPoint

Point 1 英語の資格を活かせる! 英検®・GTEC®の結果を「英語」の得点に換算

- 出願時に証明書類(コピー可)を提出することで
  スコア等に対応した英語の得点に換算します。
- 英検® またはGTEC® の点数を換算します。
- 本学において実施する「英語」の試験全てが対象です。
  (大学入学共通テスト利用選抜を除く)
  試験当日の点数が換算する得点より高得点の場合は試験当日の得点を採用します。

⚠ ただし、試験実施当日、本学で実施する英語の試験は必ず受験してください。
本学で実施する英語の試験を受験しなかった場合は、「英語」の得点が0点となります。

換算得点	英検® CSEスコア	GTEC® スコア
95	2300～	1201～
85	2140～	1101～
75	1980～	1001～
65	1820～	900～
55	1660～	ー

※外部英語検定の証明書や個人成績表はA4サイズにコピーしたものを提出してください。
※左表の検定試験・基準は毎年見直します。
※GTEC®は2024年10月1日以降に取得したオフィシャルスコアに限ります。
※提出いただいた証明書について、不正が発覚した場合は、受験および入学資格を取り消します。

【出願期間内に証明書を準備できない場合】
・スコアを証明するインターネットの画面(受験生の氏名、スコア等の記載があるもの)を印刷したものを出願書類締切日(出願期間最終日の翌日消印有効)までに必ず郵送し、受験する入試の選考日当日(必着)までに証明書や個人成績表のコピーを提出すれば得点換算に対応します。
・出願期間外に証明書や個人成績表のコピーを提出する際は、大学宛に送付してください(出願書類の送付先とは異なります)。
・選考日当日までに提出されなければ得点換算に対応できません。

Point 2 入学試験の成績優秀者を対象に、最大4年間の学費を100%免除

※アカデミックチャレンジ奨学金

一般選抜(Ⅰ・Ⅱ日程)および大学入学共通テスト利用選抜(Ⅰ日程)には、入試の成績による学費免除制度があります。年内専願制に合格・入学手続完了された者は、同一学科／専攻に限り判定のために上記選抜を無料で受験できます。

▶詳細はP.53

Point 3 一度の受験で複数学科／専攻の判定が受けられます

学校推薦型選抜や一般選抜では、一度の受験で最大4つの学科／専攻の判定を同時に受けることができます。志望する学科や専攻が複数ある方には特にオススメの受験方法です。
詳細はP.8をご確認ください。

Point 4 なんば・姫路・岡山・高松で試験が受けられます

※学校推薦型選抜(S日程)・一般選抜(Ⅰ・Ⅱ日程)

学校推薦型選抜

S日程:2026年11月27日(金)
全学部対象

なんば会場 難波御堂筋ホール
https://nanbamidousujihall.com/access/

大阪メトロ御堂筋線「なんば駅」13号出口直結

姫路会場 BIZ SPACE HIMEJI
https://biz-space.info/access

JR各線「姫路駅」北口から徒歩7分

一般選抜

Ⅰ日程:2027年1月20日(水)
Ⅱ日程:2027年1月21日(木)
全学部対象

岡山会場 岡山コンベンションセンター
https://www.mamakari.net/access/

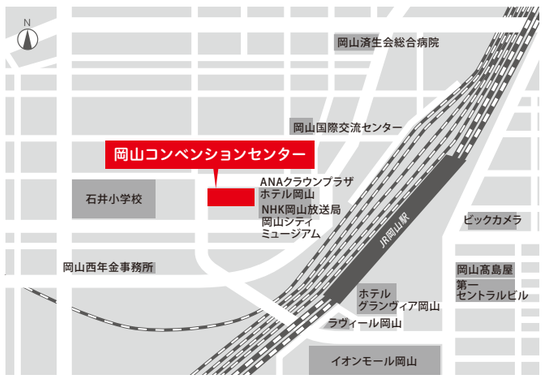

JR岡山駅中央改札口から徒歩3分

高松会場 高松商工会議所
https://www.takacci.or.jp/access/

JR高松駅から徒歩10分

目次

入試スケジュール …… 1
2027 年度入試の Point …… 3
外部試験会場 …… 4
募集人員 …… 6
活用できる入試制度 …… 7
甲南女子大学が求める学生 …… 9
2027 年度入試要項
●総合型選抜（専願） …… 11
●学校推薦型選抜（Ⅰ・Ⅱ・Ⅲ・S 日程）（専願／併願） …… 15
●看護グローバル型選抜（専願／併願）《海外研修スカラシップ付き》 …… 19
●ファミリー推薦型選抜（専願） …… 22
●スポーツ推薦型選抜（専願） …… 25
●一般選抜（Ⅰ・Ⅱ日程）《スカラシップチャレンジ判定付き》 …… 27
●一般選抜（Ⅲ・Ⅳ日程） …… 30
●大学入学共通テスト利用選抜（Ⅰ日程）《スカラシップチャレンジ判定付き》・（Ⅱ日程）《面接プラス》 …… 33
●特別選抜（文学部・国際学部・心理学部・教育学部・社会学部） …… 37
●特別選抜（看護リハビリテーション学部・医療栄養学部） …… 39
共通事項
1. 出願の流れ …… 41
2. Web受験票について …… 45
3. 試験日当日の注意 …… 47
4. 不測の事態への対応について …… 48
5. 感染症に罹患した受験生への対応について …… 48
6. 合否について …… 49
7. 入学手続 …… 50
8. 学費等納付金 …… 51
9. アカデミックチャレンジ奨学金 …… 53
スカラシップチャレンジ入試
10. 甲南女子大学生活協同組合への出資加入について …… 55
11. 身体の機能に障がいがある方の出願に関する取り扱いについて …… 55
12. 2027年度入学試験に関する個人情報の開示について …… 55
13. 個人情報の取り扱いについて …… 55
14. 出身高等学校への成績等の通知 …… 55
Q&A …… 56
〈2026 年度 入学試験実施結果〉
●学校推薦型選抜 …… 57
●一般選抜 …… 59
●大学入学共通テスト利用選抜 …… 61
●総合型選抜 …… 61
●ファミリー推薦型選抜 …… 62
●スポーツ推薦型選抜 …… 62
●看護グローバル型選抜 …… 62
●小中高 3 免許取得支援型選抜 …… 62
都道府県別 志願者数・合格者数 …… 63
個別の入学資格審査について（出願資格事前審査） …… 65
とじ込み書類など
推薦型選抜　推薦書（様式 1）
出願用封筒
アクセス …… 70

募集人員

選抜制度		文学部		国際学部			心理学部	教育学部	社会学部			看護リハビリテーション学部		医療栄養学部
		日本文化学科	メディア表現学科	国際学科 グローバル共生専攻	国際学科 英語キャリア専攻	国際学科 韓国語・韓国文化専攻	心理学科	子ども教育学科	総合社会学科 メディア社会学専攻	総合社会学科 ビジネス社会専攻	総合社会学科 生活環境学専攻	看護学科	理学療法学科	医療栄養学科
	入学定員	75	75	65	65	60	90	110	80	40	80	100	60	80
総合型選抜・推薦型選抜	総合型選抜（専願）	8	8	8	8	8	10	10	8	4	8	7	6	8
	学校推薦型選抜（専願）（Ⅰ・Ⅱ・Ⅲ・S 日程）	12	12	10	10	10	14	16	12	5	12	21	10	13
	学校推薦型選抜（併願）（Ⅰ・Ⅱ・Ⅲ・S 日程）	9	9	7	7	6	12	11	10	5	10	18	9	11
	看護グローバル型選抜（専願／併願）《海外研修スカラシップ付き》	—	—	—	—	—	—	—	—	—	—	5	—	—
	ファミリー推薦型選抜（専願）	2	2	2	2	2	2	2	2	1	2	2	2	2
	スポーツ推薦型選抜（専願）	2	2	2	2	1	2	2	2	1	2	—	2	—
	指定校推薦型選抜（専願）（詳細は当該高等学校に通知します）	8	8	7	7	7	9	14	7	4	7	—	4	8
	内部進学型選抜（専願／併願）	2	2	2	2	2	3	4	2	2	2	3	2	3
一般選抜	一般選抜（Ⅰ・Ⅱ日程）《スカラシップチャレンジ判定付き》※	15	15	14	14	13	20	32	19	8	19	28	12	17
	一般選抜（Ⅲ日程）	3	3	3	3	3	4	5	4	2	4	2	2	4
	一般選抜（Ⅳ日程）	2	2	2	2	2	2	2	2	2	2	2	2	2
大学入学共通テスト利用選抜	大学入学共通テスト利用選抜（Ⅰ日程）《スカラシップチャレンジ判定付き》※	10	10	6	6	4	10	10	10	4	10	10	7	10
	大学入学共通テスト利用選抜（Ⅱ日程）《面接プラス》	2	2	2	2	2	2	2	2	2	2	2	2	2
特別選抜	特別選抜 帰国子女・外国人留学生	若干名	若干名	若干名	若干名	若干名	若干名	若干名	若干名	若干名	若干名	—	—	—
	特別選抜 社会人	若干名	若干名	若干名	若干名	若干名	若干名	若干名	若干名	若干名	若干名	若干名	若干名	若干名

※スカラシップチャレンジについては P.53 をご覧ください。
※「—」の箇所は選抜を実施しません。

入試早わかりガイドはこちらから〉〉〉
https://www.konan-wu.ac.jp/admission/quick-guide/

1 一度の検定料納付で複数選抜の受験ができます!

年内の選抜なら

検定料35,000円で以下の総合型選抜（専願）及び推薦型選抜などの年内選抜へ複数回出願が可能

総合型選抜（専願）	学校推薦型選抜（I・II・III・S日程）（専願 / 併願）
看護グローバル型選抜（専願・併願）	ファミリー推薦型選抜（専願）
スポーツ推薦型選抜（専願）	特別選抜

年明けの選抜なら

検定料35,000円で以下**3つ**の選抜へ複数回出願が可能

一般選抜（I日程）《スカラシップチャレンジ判定付き》	一般選抜（II日程）《スカラシップチャレンジ判定付き》	大学入学共通テスト利用選抜（I日程）《スカラシップチャレンジ判定付き》

検定料35,000円で以下**3つ**の選抜へ複数回出願が可能

一般選抜（III日程）	一般選抜（IV日程）	大学入学共通テスト利用選抜（II日程）《面接プラス》

検定料15,000円で以下**2つ**の選抜へ複数回出願が可能

大学入学共通テスト利用選抜（I日程）《スカラシップチャレンジ判定付き》	大学入学共通テスト利用選抜（II日程）《面接プラス》

2 一度の受験で専願は最大2学科／専攻、併願は最大4学科／専攻の合否判定!

対象選抜
【専願】学校推薦型選抜（専願 I・II・III・S 日程）
【併願】学校推薦型選抜（併願 I・II・III・S 日程）、一般選抜（I・II・III・IV日程）、大学入学共通テスト利用選抜（I 日程）

【対象学部】文学部・国際学部・心理学部・教育学部・社会学部

- ✓ 日本文化学科
- ✓ 心理学科
- ✓ メディア表現学科
- ✓ 子ども教育学科
- ✓ 国際学科 グローバル共生専攻
- ✓ 総合社会学科 メディア社会学専攻
- ✓ 国際学科 英語キャリア専攻
- ✓ 総合社会学科 ビジネス社会専攻
- ✓ 国際学科 韓国語・韓国文化専攻
- ✓ 総合社会学科 生活環境学専攻

この中から専願の場合は最大2学科／専攻 併願の場合は最大4学科／専攻の判定を受けることができます。

【対象学部】看護リハビリテーション学部

- ✓ 看護学科
- ✓ 理学療法学科

この中から専願／併願問わず2学科までの判定を受けることができます。

※専願の場合は両学科／専攻またはいずれかで合格した場合、必ず入学手続をしてください。
※医療栄養学科は複数学科判定できません。
※同一選考内で、複数学科／専攻の判定を受ける場合、学科／専攻によって専願・併願を分けることはできません。
（例：学校推薦型選抜I日程で、日本文化学科を専願、メディア表現学科を併願はできません。）

【出願パターン例】制度を活用すれば　こんなに合格の可能性が広がる!

対象学部 文学部・国際学部・心理学部・教育学部・社会学部

「専願」入試制度の場合

2学科／専攻の学内併願が可能

例

学校推薦型選抜（専願I日程）		学校推薦型選抜（専願II日程）		学校推薦型選抜（専願S日程）		学校推薦型選抜（専願III日程）
グローバル共生専攻・英語キャリア専攻	＋	グローバル共生専攻・英語キャリア専攻	＋	グローバル共生専攻・英語キャリア専攻	＋	グローバル共生専攻・英語キャリア専攻

※各日程、それぞれで希望する学科／専攻を選択できます。

学校推薦型選抜だけで最大8回の判定（1回分の検定料35,000円でOK!）

※専願の場合は両学科／専攻またはいずれかで合格した場合、必ず入学手続をしてください。
※学部をまたぐ併願も可能です。

「併願」入試制度の場合

4学科／専攻の学内併願が可能

例

学校推薦型選抜（併願I日程）		学校推薦型選抜（併願II日程）		学校推薦型選抜（併願S日程）		学校推薦型選抜（併願III日程）
日本文化学科・メディア表現学科・ビジネス社会専攻・生活環境学専攻	＋	日本文化学科・メディア表現学科・ビジネス社会専攻・生活環境学専攻	＋	心理学科・子ども教育学科・ビジネス社会専攻・生活環境学専攻	＋	心理学科・子ども教育学科・ビジネス社会専攻・生活環境学専攻

※各日程、それぞれで希望する学科／専攻を選択できます。

学校推薦型選抜だけで最大16回の判定（1回分の検定料35,000円でOK!）

※学部をまたぐ併願も可能です。

対象学部 看護リハビリテーション学部

「専願」「併願」入試制度の両方

2学科の学内併願が可能

例

学校推薦型選抜（I日程）		学校推薦型選抜（II日程）		学校推薦型選抜（S日程）		学校推薦型選抜（III日程）
看護学科・理学療法学科	＋	看護学科・理学療法学科	＋	看護学科・理学療法学科	＋	看護学科・理学療法学科

※各日程、それぞれで希望する学科／専攻を選択できます。

学校推薦型選抜だけで最大8回の判定（1回分の検定料35,000円でOK!）

※専願の場合は両学科／専攻またはいずれかで合格した場合、必ず入学手続をしてください。

よくある 併願パターン例

- ○ グローバル共生専攻と英語キャリア専攻
- ○ 看護学科と理学療法学科
- ○ メディア社会学専攻と生活環境学専攻
- ○ 日本文化学科とメディア表現学科
- ○ 心理学科と子ども教育学科

など

甲南女子大学が求める学生

甲南女子大学は、「**まことの人間をつくる**」という建学の精神、「**清く 正しく 優しく 強く**」という校訓、
「**全人教育・個性尊重・自学創造**」という教育方針のもと、品格と国際性を備え、社会に貢献する高い志を持つ女性の育成に努めています。
本学の理念及び教育目的を理解したうえで、自らが積極的に学び、社会で活躍できる力を身につけたいと望む学生を求めます。

学部	学　科	学科の特色と求める学生像
文学部	日本文化学科	日本文化学科では、次のような学生を求めています。 **関心・意欲・態度** 日本文化に関心があり、この分野における多様な知識を学ぶ強い意志を持ち、そこで得たものを社会に向かって活用する意志をもっている人 **知識・教養** 日本文化の諸分野を学ぶにあたり、必要な基礎学力※を習得した人 ※高等学校までに履修した主要教科（国語、英語、地理歴史、公民、数学、理科）の基礎的な知識 **思考力・判断力・表現力** 知識・教養を基盤として、深い思考をもとに適切な判断のできる人 柔軟な思考のもとに自由な発想で問題を解決しようとする人 コミュニケーション能力を向上させることができ、自己表現力を高めようとする人 **協働性・主体性** 思いやりの心を持ち、人と文化の多様性を尊重してチームワークのとれる豊かな人間性を持つ人
	メディア表現学科	メディア表現学科では、多様化する情報社会において、文字、画像、音、動画、身体、インターネットなどを用いたメディア表現への関心を基盤にして、メディア表現と人との関係や、メディア表現が社会に及ぼす影響を学びます。これらの分野に強い関心のある学生を幅広く求めます。 メディア表現学科では、以下のような学生を求めています。 **関心・意欲・態度** アナログ、デジタルと問わない幅広いメディア表現に関心があり、この分野における多様な知識を学び、表現を行うという強い意志を持ち、文化、特に創作活動を尊重する心を有する人 **知識・教養** メディア表現の諸分野を学ぶにあたり、必要な基礎学力※を習得した人。及び、メディア表現への豊かな感性をもつ人 ※高等学校までに履修した主要教科（国語、英語、地理歴史、公民、数学、理科）の基礎的な知識 **思考力・判断力・表現力** 知識・教養・感性を基盤として、深い思考力と豊かな感性をもとに適切な判断ができ、自分の考えを適切なメディアで表現できる人 多彩なメディアを柔軟に使い、自由な発想で問題を解決しようとする人 自己表現を追求できるだけなく、自らが制作した表現を他者に伝えるコミュニケーション能力を高めることができる人 **協働性・主体性** 主体的に自己表現ができるだけでなく、チームでの表現のために必要な思いやりの心を持ち、人と文化と多様性を尊重する豊かな人間性を持つ人
国際学部	国際学科	国際学科では、次のような学生を求めています。 **関心・意欲・態度** ・外国語や自分と異なる文化、社会、そこで暮らす人々への強い関心を持っている人 ・国際情勢やグローバルな課題、それらの解決に向けた取り組みに強い関心を持っている人 ・海外留学や海外での活動に強い意欲を持っている人 **知識・教養** ・英語を主とする外国語の基礎的な知識や運用能力（CEFRでA2レベル）を持っている人 ・国際学科での学びに必要な基礎的学力（高等学校までに履修した主要教科の基礎的な知識）を身につけている人 **思考力・判断力・表現力** ・自分と異なる文化や考え方を認め、柔軟で中立的な思考や判断ができる人。またそういった思考や判断をもって対話を進めようとする姿勢を持っている人 ・多様な人と関わり、コミュニケーションを取る上で求められる内省する力と自己表現力を持っている人 **協働性・主体性** ・自律した学びができ、グループでの活動に主体的に参加する姿勢を持っている人 ・文化的背景の異なる人々とも協働し、課題解決に向けて取り組む意欲や力を持っている人
心理学部	心理学科	心理学科では、次のような学生を求めます。 **関心・意欲・態度** 人の行動や心理に強い関心をもち、それを一面的な見方ではなく、複眼的な視野で客観的に理解しようとする姿勢をもっている人 **知識・教養** 幅広い心理学諸領域の知識を学ぶにあたり、高等学校までに履修した国語、数学、英語、地理歴史、公民、理科などの基礎的な学力を習得している人 **思考力・判断力・表現力** 社会や身近にある課題に気づき、観察・観測されたデータや的確な情報に基づいて自分の意見をまとめ、表現できる人 **協働性・主体性** 自主的、積極的に学ぶ意欲を持って、実験・実習などの少人数クラスによく適応し、主体的にグループワークに参加しようとする態度をもっている人
教育学部	子ども教育学科	子ども教育学科では、次のような学生を求めます。 **関心・意欲・態度** 子どもや保育・教育に関心を持って学びを深め、保育士資格、教員免許状を取得し、それを実社会に生かそうとする人 **知識・教養** 子どもや保育・教育について学ぶにあたり、必要な基礎学力※を修得した人 ※高等学校までに履修した教科の基礎的な知識 **思考力・判断力・表現力** 学んだことを基盤として合理的に考え、理性的に判断できる人 自分の考えたことを適切に表現できる人 **協働性・主体性** 進んで周囲の人たちと協働できる人 自ら考え、積極的に学ぶ姿勢を有する人

学部	学　科	学科の特色と求める学生像
社会学部	総合社会学科	総合社会学科では、以下のような学生を求めます。 **関心・意欲・態度** ・さまざまな社会現象・社会課題に関心を持つ、好奇心旺盛な人 ・社会に氾濫する情報の真偽を自分の目で確かめ、周囲の意見に流されない自分の考えを持ちたいと思う人 ・他者とともに主体的に行動する意欲のある人 **知識・教養** ・3つの領域を学ぶために必要な基礎学力※を習得した人 ※高等学校までに履修した主要教科（国語、英語、地理歴史、公民、数学、理科）の基礎的な知識 ・基礎的な計算能力、論理的な思考力、科学的な分析力を習得した人 **思考力・判断力・表現力** ・目の前の現象に惑わされず、知識・教養を基盤として適切な判断のできる人 ・物事を総合的に捉えて理解できる人 ・自分の意見やアイディアを的確な方法で表現することができる人 **協働性・主体性** ・自ら学ぼうとする情熱や習慣をもつ人 ・新しい課題に率先して取り組もうとする姿勢を有する人 ・人と協力して、集団的な活動ができる人
看護リハビリテーション学部	看護学科	看護学科では、以下のような学生を求めます。 **関心・意欲・態度** ①人とかかわることに関心を持ち、命の尊さや人々の健康、生活について理解しようとする人 ②知的好奇心が旺盛で、幅広い分野で自分の能力を高めたいという意欲をもつ人 ③相手の立場を思いやって考え、行動しようとする人 ④人と文化の多様性を尊重し、広い視野を持ちながら国際社会に貢献しようとする人 **知識・教養** ①看護学を学ぶにあたり、必要な基礎学力※を身に付けた人 ※高等学校までに学ぶべき教科（英語、国語、数学、理科、地理歴史、公民）を習得していること **思考力・判断力・表現力** ①柔軟な発想で物事を思考し、探究していこうとする人 ②知識・教養を基盤とした深い思慮と倫理観をもって物事を判断しようとする人 ③コミュニケーション能力を向上させることができ、自分の意思を表現できる人 **協働性・主体性** ①様々な人々と協力して主体的に行動することができる人 ②主体的に学び続けることができる人
	理学療法学科	理学療法学科では、以下のような学生を求めます。 **関心・意欲・態度** 活動を通してひとの役に立てることに生きがいを感じる人 **思考力・判断力・表現力** 問題解決のために努力を惜しまない姿勢を持ち、物事に対する理解力と行動力を身につけようとする人 **協働性・主体性** 個別学習および集団学習で習得した理学療法の知識・技術を使って医療・地域社会に貢献しようとする意志の強い人 **知識・技能** 自己学習力があり、高等学校までに学ぶべき教科（理科、数学、国語、英語、地理歴史、公民）を習得し、理学療法を学ぶために必要な基礎学力を身につけた人 このような学生を得るために多様な方法で選抜します。
医療栄養学部	医療栄養学科	医療栄養学科では、以下のような学生を求めています。 **関心・意欲・態度** 食と健康に関心があり、医療分野における栄養学を学ぶ強い意志をもち、人間性と生命に対する畏敬の念を有する人 **知識・教養** 医療栄養学を学ぶにあたり、必要な基礎学力※を修得した人 ※高等学校までに履修した主要教科（理科、英語、数学、国語、地理歴史、公民）の基礎的な知識 **思考力・判断力・表現力** 知識・教養を基盤として、深い思考のもとに適切な判断ができる人 柔軟な思考のもとに自由な発想で問題を解決しようとする人 コミュニケーション能力を磨くことができ、自己表現能力を高めようとする人 **協働性・主体性** 思いやりの心をもち、多様性を尊重してチームワークのとれる豊かな人間性を持つ人

甲南女子大学が求める学生

総合型選抜（専願）

募集学部・学科／専攻
全学部
全学科／専攻

総合型選抜は、本学の理念及び教育方針に基づき各学科／専攻が求める学生像（アドミッション・ポリシー）に照らし、志望学科／専攻の学生としての適性を多面的に検討して、合否を判定する入学者選抜制度です。
この選抜は、上記のように適性を重視するものであるため、出願に先立ってエントリーをするとともに、総合型選抜セミナー、学科面談、体験授業などを通して、本学の理念及び教育方針や志望学科／専攻での学びなどについて、十分に理解を深めていただいた上で、その後、総合型選抜を受験していただきます。
したがって総合型選抜においては、志望学科／専攻で学ぶことの抱負と意欲や各学科／専攻が求める能力を測る試験、及びこれまでの勉学・活動実績を組み合わせて、総合的に評価します。
本学では、総合型選抜による入学者に、本学の理念及び教育方針を理解して、それぞれの学科／専攻の特色を体現する学生になることを期待しています。総合型選抜の趣旨をよく理解し、何よりも本学への進学を強く希望する人の、積極的なチャレンジを待っています。

総合型選抜（専願）の流れ

各種動画の視聴・エントリーはこちら
https://www.konan-wu.ac.jp/admission/guide_application/

「出願」から検定料が必要です。

このプロセスは受験生と大学の学びとのマッチングが目的です。

◆総合型選抜セミナー動画の視聴
総合型選抜を検討される受験生向けの動画です。総合型選抜全体の流れを動画で確認することができます。

◆学びの理解を深め、志望学科／専攻を決定する
オープンキャンパスの体験授業への参加、各学科／専攻の授業動画の視聴、
大学パンフレットやホームページの確認など、それぞれの学びに関する理解を深めます。

総合型選抜エントリー
志望学科／専攻を決め、Webから総合型選抜にエントリーします。
※エントリーはページ右上の二次元コードからできます。
エントリー期間：6/1（月）～9/6（日）

学科面談（事前予約制）
目的：教員との面談では、志望動機の確認や学科／専攻の学びについての疑問を解消し、
出願に向けてより理解を深めていただきます。
日程：下記のオープンキャンパス当日に実施します。予約時間によって対面またはオンライン（Zoom）で実施します。

◆学科面談日程

日付	対面	オンライン
7/11（土）	10:00～15:00	–
7/12（日）		15:00～16:00
8/1（土）		–
8/2（日）		15:00～16:00
9/6（日）		15:00～16:00

※期間後半は予約が集中します。余裕を持ってご対応ください。
※実施日の前々日15:00までに予約が必要です。
※学科面談の集合場所やオンラインの接続方法等は、実施前日までにメールでご連絡します。
※エントリー時に面談票をメールでお送りしますので、印刷して持参し面談で提出してください。（オンラインの方は別途ご連絡します）

ここまでは選考ではなく全員がプログラムを修了できます。

出願　［出願期間］ 9/1（火）～9/15（火）
［入学検定料］ 35,000円　1度の入学検定料の振込みで、本学の総合型選抜及び推薦型選抜が受験できます。

選抜　［選抜日］ 10/3（土）　※個別に時間を指定することがあります。

合格発表　［合格発表日］ 10/8（木）

入学手続　［入学手続締切日］ 10/22（木）

※合否についてはP.49を、入学手続はP.50をご確認ください。
※台風等により公共交通機関に影響が出る場合、10/3（土）に予定しております試験を10/11（日）に実施します。詳細につきましては本学Webサイトでお知らせします。
※総合型選抜（専願）は、本学を専願とすることが出願条件です。合格した場合、必ず入学手続をしてください。入学手続を完了した者は、他の選抜に出願できません。（スカラシップチャレンジ受験（P.53）による出願を除く）

出願資格

次の条件①～③のすべてに該当する女子
①次の条件のいずれかに該当する者
（ア）高等学校（もしくは中等教育学校）を卒業した者、及び2027年3月卒業見込みの者
（イ）通常の課程による12年の学校教育を修了した者、及び2027年3月修了見込みの者
（ウ）学校教育法施行規則第150条の規定により、高等学校を卒業した者と同等以上の学力があると認められる者、及び2027年3月31日までにこれに該当する見込みの者
②本学を専願し、合格した場合は本学に必ず入学することを確約できる者
③P.11記載の「総合型選抜（専願）の流れ」のエントリー手続きを完了し、学科面談を修了した者
（注意1）各学科／専攻の求める学生像はP.9～10を、評価のポイントはP.14を参考にしてください。
（注意2）左記①（ウ）の出願資格により出願する者（学校教育法施行規則第150条第7号）については、あらかじめ同資格の審査を行います。P.65「個別の入学資格審査について（出願資格事前審査）」のとおり手続を行ってください。

選抜方法

9：30 集合　試験時間は個別に指定することがあります。

学部	学科／専攻		募集人員	選抜方法	出願書類	試験時間
文学部	日本文化学科		8	面接（課題文を提示） 書類審査	調査書 志望理由書	10:00～
文学部	メディア表現学科		8	グループ面接 書類審査	調査書 志望理由書	
国際学部	国際学科	グローバル共生専攻	8	面接 書類審査	調査書 志望理由書	
国際学部	国際学科	英語キャリア専攻	8	面接（日本語でのプレゼンテーションを含む） 書類審査	調査書 志望理由書	
国際学部	国際学科	韓国語・韓国文化専攻	8	面接 書類審査	調査書 志望理由書 （あれば）韓国語検定試験の資格証明書	
心理学部	心理学科		10	面接 書類審査	調査書 志望理由書	
教育学部	子ども教育学科		10	面接 書類審査	調査書 志望理由書	
社会学部	総合社会学科	メディア社会学専攻	8	面接 書類審査	調査書 志望理由書	
社会学部	総合社会学科	ビジネス社会専攻	4	面接 書類審査	調査書 志望理由書	
社会学部	総合社会学科	生活環境学専攻	8	面接 書類審査	調査書 志望理由書	
看護リハビリテーション学部	看護学科		7	小論文 面接 書類審査	調査書 志望理由書	
看護リハビリテーション学部	理学療法学科		6	面接 書類審査	調査書 志望理由書	
医療栄養学部	医療栄養学科		8	小論文 面接 書類審査	調査書 志望理由書	

出願書類は学科／専攻によって指定があります。
詳細は「総合型選抜（専願）ガイド」を確認してください。

出願について

出願開始 ― 出願期間 ― 出願最終日 ― 出願最終日 翌日 正午12時 まで

1.書類を提出する

2.検定料を支払う

WEBで提出するもの

入学願書

本学Webサイトよりご出願ください。

写真データ

本学Webサイトよりアップロードしてください。
出願以前3カ月以内に撮影した
正面無帽、上半身のもの

最終日の23時59分まで

郵送で提出するもの

調査書

学習成績の状況（評定平均値）の記載があり、
出身学校長が証明、厳封したもの

※卒業見込みの者については、高等学校及び中等教育学校において出願期間開始日前3カ月以内に作成されたもの［原則第3学年第1学期まで（前期・後期の課程制の場合は第3学年の前期まで）の成績が記載された調査書を提出してください］

※高等学校卒業程度認定試験合格者（大学入学資格検定合格者を含む）は、調査書に代えて、検定合格証明書を、同試験合格見込者は、成績の記載された合格見込成績証明書を提出してください。

志望理由書

志望動機を中心に、自己PR、
高校での活動内容やそれを通じて
得たものなどを記入してください。

※志望理由書は本学Webサイトからダウンロードしてください。
（https://www.konan-wu.ac.jp/admission/exam/manual/）

※詳細は「総合型選抜（専願）ガイド」を確認してください。

その他（必要学科／専攻のみ）

各学科／専攻が指定する書類（P.12参照）
※A4サイズにコピーしたものを同封してください。

同一封筒・書留速達で出願期間最終日の翌日消印有効

入学検定料
35,000円

支払方法は
P.43～44へ

1度の
入学検定料納付で、
本学の
総合型選抜
推薦型選抜
すべて
出願可能

詳細はP.1～2 ▶

入学検定料納付
期限は、
出願期間最終日
翌日の正午12時
までです。

1. 一旦、提出された出願書類は、事情のいかんを問わず返還しません。
2. 出願はエントリー手続きを完了し、学科面談を修了した学科／専攻に限ります。
3. 出願後における受験する学科／専攻の変更は一切認めません。

合格者の皆さんへ

スカラシップチャレンジ入試を受験して学費免除にチャレンジ！

総合型選抜で合格し入学手続を完了した者は、
同一学科／専攻に限り奨学金制度を伴うスカラシップチャレンジ判定付き選抜を
無料で受験できます。

詳細はP.54 ▶

評価のポイント

学部	学科／専攻	評価のポイント
文学部	日本文化学科	以下の項目について総合的に評価します。（学びたい分野によって重視するポイントは異なります） ①日本語や日本文化・社会について広く関心を持っており、さらに深く学ぶ意欲を持っている。 ②自分の学びたい分野への関心や意欲の高さを具体的に示すことができる。 ③自分の学びたい分野に関して、特筆すべき活動や経験・特技がある。 ④与えられる課題の内容を把握した上で、それに対する自分の考えを具体的に述べることができる。
文学部	メディア表現学科	（グループ面接） メディア表現に強い関心があることを簡潔にかつ具体的に示すことができる 2分以内で自己PRをする（これまでの活動内容を示す資料や作品、パフォーマンス等の提示を含む）
国際学部	国際学科／グローバル共生専攻	以下の項目について、面接および書類審査で総合的に評価します。 ①グローバル社会や地域社会で起きているさまざまな問題・課題に興味・関心を持っている。もしくは、それに関連した国内外での活動経験がある。 ②①について、関心を持っている問題・課題について考えを述べることができる。もしくは、①の活動経験をわかりやすく説明できる。
国際学部	国際学科／英語キャリア専攻	以下の項目について、面接および書類審査で総合的に評価します。 ①英語や英語圏の文化や社会に関する学習意欲を自らの経験から示すことができる。 ②グループ活動における積極性やリーダーシップを自らの経験や実績から示すことができる。 ③英語の基礎的なコミュニケーション能力が備わっている。
国際学部	国際学科／韓国語・韓国文化専攻	以下のいずれか、または複数の項目について、面接および書類審査で総合的に評価します。 ①韓国語検定試験の級位・スコアを持っている（証明できる写し（資格証明書）があれば提出）。 ②韓国滞在や国内外を問わず韓国との交流の経験がある。 ③韓国の社会情勢や社会問題について関心をもち、自分の考えを述べることができる。
心理学部	心理学科	以下の項目について総合的に評価します。 ①エクセル（例：平均値を算出、グラフ作成）、ワード（文書作成）、パワーポイント（プレゼンテーション作成）の基本操作を含む情報リテラシーについて評価します。 ②これまでの高等学校での正課・課外活動において、主体的に人と関わった活動について具体的に報告してもらい、人との関わり方や関心の高さについて評価します。

学部	学科／専攻	評価のポイント
教育学部	子ども教育学科	以下の項目について総合的に評価します。 ①高等学校における活動経験 a 子どもに関わる社会活動（活動例：保育所、幼稚園、児童館の他、福祉・医療施設などでのボランティア活動、子供会活動、自然体験活動推進協議会の入会団体が行っている活動など）の経験を有することが望ましい b 生徒会活動や部活動、また音楽や美術など芸術活動の経験を有することが望ましい ②面接に必要な説明能力、コミュニケーション能力、時間運用能力 ③資格・免許の取得・活用に求められる学力（作文能力）
社会学部	総合社会学科／メディア社会学専攻	以下の項目について、面接および書類審査で総合的に評価します。 ①自分の関心のある現代文化・社会現象・社会問題について、その理由と内容を具体的に説明できる。 ②①について、自分なりに考えたり分析したりしていることを、根拠を示しながら説明できる。
社会学部	総合社会学科／ビジネス社会専攻	以下の項目について、面接および書類審査で総合的に評価します。 ①授業のグループワーク、文化祭や体育祭、部活動、生徒会活動など、これまでのグループ活動における自分の役割やメンバーとの関わり方について、具体的に説明できる。 ②①をふまえ、入学後にどのような力をつけてグループ活動に関わっていきたいかを具体的に説明できる。
社会学部	総合社会学科／生活環境学専攻	以下の項目について面接および書類審査で総合的に評価します。 ①あなたの関心のある身近な暮らしにかかわる問題について、その理由と内容を具体的に説明できる。 ②①について、自分なりに考えたり分析したりしていることを、根拠を示しながら説明できる。
看護リハビリテーション学部	看護学科	以下の項目について、総合的に評価します。 ①小論文（問いに対して根拠を示し自身の考えを客観的、論理的に示すことができるか）。 ②面接（相手への関心を持ったコミュニケーションができるか、問われている意味を理解し自己の考えを示すプレゼンテーション力があるか）。 ③志望理由書（確かな自己分析を踏まえて将来像をもっているか、多様な優れた成績を修めた活動や実績を客観的、論理的に示すことができるか）。 ④高校3年間（3学年1学期末）の理科、数学、国語、英語、地理歴史、公民それぞれの各教科の学習成績の状況（評定平均値）が3.2以上の成績を修めていることが望ましい（高等学校までに学ぶべき教科をバランスよく優れた成績で学んできたか）。
看護リハビリテーション学部	理学療法学科	以下のポイントについて総合的に評価します。 ①理学療法士を目指すうえで、何事にも前向きな思考で誠実な対応ができるか。 ②理学療法士として活躍するために必要なコミュニケーション能力が備わっているか。 ③社会で活躍・貢献できる理学療法士を目指すために、高い学習意欲を持っているか。
医療栄養学部	医療栄養学科	①高等学校において理科科目として化学基礎および生物基礎を履修していることが望ましく、いずれも優秀な成績を収めていること。 ②学部での学びに必要な読解力や文章作成能力を有していること。 ③管理栄養士として活躍するために必要なコミュニケーション能力に優れていること。

学校推薦型選抜（専願／併願）

募集学部・学科／専攻
全学部
全学科／専攻

学校推薦型選抜（専願／併願）は、本学への進学を特に強く希望する志願者（女子）を対象にしています。
出身高等学校長または中等教育学校長の推薦（本学所定様式による推薦書）に基づいて、高等学校または中等教育学校での基礎学力を調査書により数値化した得点と大学進学に要する基礎能力の得点および出願書類で総合的に合否判定する選抜制度です。

入試日程

1度の検定料振込みで下記日程全ての受験ができます。

入学試験の種類	出願期間	選抜日	合格発表日	入学手続（納付期限日）
学校推薦型選抜（専願Ⅰ日程／併願Ⅰ日程）	10/13（火）～10/21（水）	11/7（土）	11/20（金）	12/7（月）［入学金・授業料など］
学校推薦型選抜（専願Ⅱ日程／併願Ⅱ日程）	10/13（火）～10/29（木）	11/14（土）	11/24（火）	
学校推薦型選抜（専願S日程／併願S日程）	10/13（火）～11/20（金）	11/27（金）	12/4（金）	1/5（火）［入学金・授業料など］
学校推薦型選抜（専願Ⅲ日程／併願Ⅲ日程）	11/21（土）～12/3（木）	12/12（土）	12/18（金）	

※合否についてはP.49を、入学手続はP.50をご確認ください。
※台風等により公共交通機関に影響が出る場合、11月7日（土）、11月14日（土）に予定しております試験を11月21日（土）に実施します。詳細につきましては本学Webサイトでお知らせします。
※併願制の選抜については、2027年3月31日16時までに申し出（必着）があれば入学金を除く授業料等を返還します。
※入学金については理由のいかんを問わず返還しません。

入試の特徴

❶（S日程）なんば・姫路に外部試験会場を設置

▶ 学校推薦型選抜（S日程）では、外部試験会場としてなんば・姫路の2会場を設置します。 詳細はP.4 ▶

❷（S日程）幅広い選択科目

▶ 甲南女子学園の創立記念日である11月27日(金)に学校推薦型選抜S日程（専願／併願）を実施。
日本史や世界史、数学など多くの選択科目から選べます。 詳細はP.16 ▶

❸ 得意科目を活かせる

▶ 高得点科目を2倍した合計点で判定する「高得点2倍判定」を採用。 詳細はP.16 ▶

▶ 英語は外部検定試験の結果を得点に換算できます。 詳細はP.3 ▶

❹ 合格のチャンスを広げる

▶ 同一日程の選抜で複数学科／専攻の判定を受けることができます。 詳細はP.8 ▶
※医療栄養学部はできません。

▶ 看護学科は「看護グローバル型選抜」と「学校推薦型選抜（Ⅰ日程）」の併願が可能です。 詳細はP.20 ▶

出願資格

●学校推薦型選抜（専願Ⅰ・Ⅱ・Ⅲ・S日程）

次の条件①・②のすべてに該当する女子
①高等学校（もしくは中等教育学校）を卒業した者、及び2027年3月卒業見込みの者で、当該学校長の推薦を受けた者。ただし、高等学校（もしくは中等教育学校）を卒業した者については、学習成績の状況（評定平均値）が記載された調査書を提出できる者に限る。
②本学を専願し、合格した場合は本学に必ず入学することを確約できる者

●学校推薦型選抜（併願Ⅰ・Ⅱ・Ⅲ・S日程）

次の条件に該当する女子
高等学校（もしくは中等教育学校）を卒業した者、及び2027年3月卒業見込みの者で、当該学校長の推薦を受けた者。ただし、高等学校（もしくは中等教育学校）を卒業した者については、学習成績の状況（評定平均値）が記載された調査書を提出できる者に限る。

選抜方法

・筆記試験と調査書および出願書類（志望理由書）で総合的に合否を判定します。
・一度の受験で「スタンダード判定」と「高得点2倍判定」の2つで判定を行い合否を出します。
・英語の試験は外部検定試験の成績を利用できます。 詳細はP.3 ▶

スタンダード判定

学部学科	教科科目	Ⅰ・Ⅱ・Ⅲ日程	S日程	配点
文学部 国際学部 心理学部 教育学部 社会学部	筆記試験	必須 国語 100点 ＋ 必須 英語 100点 外部検定利用可(P.3)	選択 国語 100点 or 選択 英語 100点 外部検定利用可(P.3) or 選択 歴史or数学（日本史又は世界史） 100点 2教科を選択。3教科受験した場合は高得点2教科で判定。	200点
	調査書	全体の学習成績の状況（評定平均値）×10	全体の学習成績の状況（評定平均値）×10	50点
	志望理由書	本学を志望する理由（Webからダウンロード）	本学を志望する理由（Webからダウンロード）	総合的な合否判定に使用
看護リハビリテーション学部	筆記試験	必須 国語 100点 ＋ 必須 英語 100点 外部検定利用可(P.3)	選択 国語 100点 or 選択 英語 100点 外部検定利用可(P.3) or 選択 理科or数学（化学又は生物） 100点 2教科を選択。3教科受験した場合は高得点2教科で判定。※看護学科は英語が必須	200点
	調査書	全体の学習成績の状況（評定平均値）×10	全体の学習成績の状況（評定平均値）×10	50点
	志望理由書	本学を志望する理由（Webからダウンロード）	本学を志望する理由（Webからダウンロード）	総合的な合否判定に使用
医療栄養学部	筆記試験	選択 国語 100点 or 選択 英語 100点 外部検定利用可(P.3) or 選択 理科（化学又は生物） 100点 2教科を選択。3教科受験した場合は高得点2教科で判定。	選択 国語 100点 or 選択 英語 100点 外部検定利用可(P.3) or 選択 理科or数学（化学又は生物） 100点 2教科を選択。3教科受験した場合は高得点2教科で判定。	200点
	調査書	全体の学習成績の状況（評定平均値）×10	全体の学習成績の状況（評定平均値）×10	50点
	志望理由書	本学を志望する理由（Webからダウンロード）	本学を志望する理由（Webからダウンロード）	総合的な合否判定に使用

選抜時間　国語 10:00～11:00（60分）　英語 11:45～12:45（60分）　数学・理科・歴史 14:00～15:00（60分）
選抜科目
国語：現代の国語、言語文化（古文・漢文を除く）
英語：英語コミュニケーションⅠ・Ⅱ・Ⅲ、論理・表現Ⅰ・Ⅱ
数学：数学Ⅰ、数学A
化学：化学基礎（全範囲）および化学【（1）物質の状態と平衡　（2）物質の変化と平衡　（3）無機物質の性質】
生物：生物基礎（全範囲）および生物【（1）生物の進化　（2）生命現象と物質　（3）遺伝情報の発現と発生】
日本史：日本史探究（幕末まで）
世界史：世界史探究（近世まで）

高得点2倍判定

＋ 一度の受験で自動的に判定を行い合否に反映

高得点科目を2倍した合計点で判定する「高得点2倍判定」を実施。

※選択科目で3科目受験した場合も同様に、高得点2倍判定では一番高い科目の得点を2倍にして2科目の合計点で判定を行います。
※筆記試験および出願書類（志望理由書）で総合的に合否を判定します。

【受験例】国語と英語を受験した場合

○スタンダード判定なら…
国語 75点 ＋ 英語 62点 ＋ 調査書 40点 ＝ 合計177点（250点満点）

○得点の高い国語を自動で2倍にして計算
国語 150点 ＋ 英語 62点 ＝ 合計212点（300点満点）

選抜方法についての注意事項

【全学部共通】

（1）解答はすべてマークシート方式です。
（2）問題は実施日において全学部共通です。
（3）いずれか1科目だけでの受験は認めません。
（4）英語の試験は外部検定試験を利用できます。詳細はP.3 ▶
ただし、試験実施当日、本学で実施する英語の試験は必ず受験してください。
本学で実施する英語の試験を受験しなかった場合は、「英語」の得点が0点となります。
（5）学校推薦型選抜（専願Ⅰ・Ⅱ・Ⅲ・S日程）は、本学を専願とすることが出願条件です。合格した場合、必ず入学手続をしてください。同一の選抜で複数学科／専攻の判定を受け、全ての学科／専攻またはいずれかの学科／専攻に合格した場合も、必ず入学手続をしてください。入学手続を完了した者は、他の選抜に出願できません。（スカラシップチャレンジ受験による出願を除く）
（6）学校推薦型選抜（併願Ⅰ・Ⅱ・Ⅲ・S日程）は、他大学との併願が可能です。
（7）学校推薦型選抜（S日程）では、外部試験会場（なんば会場・姫路会場）を設置します。この2会場につきましては人数上限があり、先着順となります。出願画面で選択できない場合は、甲南女子大学での受験となります。詳細はP.4 ▶
（8）3教科3科目を受験した場合、3教科のうち高得点の2教科2科目を判定に使用します。また、出願時の受験科目欄に2教科2科目を選択した者は、出願後の3教科3科目受験への変更は認めません。

【文学部・国際学部・心理学部・教育学部・社会学部】

（1）専願制の選抜では文学部、国際学部、心理学部、教育学部、社会学部における全10学科／専攻から同一選抜で最大2つの判定を受けることが可能です。詳細はP.8 ▶
（2）併願制の選抜では文学部、国際学部、心理学部、教育学部、社会学部における全10学科／専攻から同一選抜で最大4つの判定を受けることが可能です。詳細はP.8 ▶
（3）（S日程のみ）「数学」、「日本史」、「世界史」はいずれか1教科1科目しか選択できませんが、試験実施当日「数学」、「日本史」、「世界史」については受験科目の変更が可能です。
「数学」、「日本史」、「世界史」の科目以外は変更できません。

【看護リハビリテーション学部】

（1）同一選抜で看護リハビリテーション学部の2学科両方の判定を受けることができます。詳細はP.8 ▶
（2）看護リハビリテーション学部看護学科を志望する者で、学校推薦型選抜（専願Ⅰ日程／併願Ⅰ日程）を受験する者は、小論文（日本語による）を受験することにより看護グローバル型選抜（専願／併願）を受験可能です。詳細はP.20 ▶
（3）（S日程のみ）「数学」、「化学」、「生物」はいずれか1教科1科目しか選択できませんが、試験実施当日「数学」、「化学」、「生物」については受験科目の変更が可能です。
「数学」、「化学」、「生物」の科目以外は変更できません。

【医療栄養学部】

（1）医療栄養学部は同一選抜で複数の判定を受けることはできません。詳細はP.8 ▶
（2）（全日程）「数学」、「化学」、「生物」はいずれか１教科１科目しか選択できませんが、試験実施当日「数学」、「化学」、「生物」については受験科目の変更が可能です（数学はS日程のみ）。
「数学」、「化学」、「生物」の科目以外は変更できません。

出願について

出願開始 ― 出願期間 ― 出願最終日 ― 出願最終日 翌日 正午12時 まで

1.書類を提出する → **2.検定料を支払う**

WEBで提出するもの（最終日の23時59分まで）

☑ 入学願書
本学Webサイトよりご出願ください。

☑ 写真データ
本学Web サイトよりアップロードしてください。
出願以前3カ月以内に撮影した
正面無帽、上半身のもの

郵送で提出するもの（同一封筒・書留速達で出願期間最終日の翌日消印有効）

☑ 調査書
学習成績の状況（評定平均値）の記載があり、
出身学校長が証明、厳封したもの
※調査書の提出は1通で結構です。2027年度入学試験で、すでに調査書を提出された方は内容に変更が無ければ再度提出する必要はありません。
※卒業見込みの者については、高等学校及び中等教育学校において出願期間開始日前3カ月以内に作成されたもの［原則第3学年第1学期まで（前期・後期の課程制の場合は第3学年の前期まで）の成績が記載された調査書を提出してください］

☑ 志望理由書
本学Webサイトより用紙を印刷したもの
※志望理由書の提出は1通で結構です。2027年度の学校推薦型選抜において、すでに志望理由書を提出された方は内容に変更が無ければ再度提出する必要はありません。手書き用とデータ入力用のどちらかひとつを提出してください。（データ入力用はA4で印刷して提出してください。）

☑ 推薦書
本学所定の用紙（とじ込み様式1）または
本学Webサイトより用紙を印刷したものを用いて、
出身学校長が作成、厳封したもの
※推薦書の提出は1通で結構です。2027年度の学校推薦型選抜において、すでに推薦書を提出された方は内容に変更が無ければ再度提出する必要はありません。専願または併願の変更が生じた場合は、改めて推薦書を提出してください。

☑ 外部検定試験証明書（該当者のみ）
外部検定試験の証明書をA4サイズにコピーしたもの 詳細はP.3 ▶

入学検定料
35,000円
支払方法は
P.43～44へ

1度の
入学検定料納付で、
**本学の
総合型選抜
推薦型選抜
すべて
出願可能**
詳細はP.1～2 ▶

入学検定料納付
期限は、
出願期間最終日
翌日の正午12時
までです。

!
1. 一旦、提出された出願書類は、事情のいかんを問わず返還しません。
2. 出願後における受験する学科／専攻の変更は一切認めません。
3. 外部検定試験証明書を提出する場合も、試験実施当日、本学で実施する英語の試験は必ず受験してください。

専願合格者の皆さんへ

スカラシップチャレンジ入試を受験して学費免除にチャレンジ！
**学校推薦型選抜（専願）で合格し入学手続を完了した者は、
同一学科／専攻に限り奨学金制度を伴うスカラシップチャレンジ判定付き選抜を
無料で受験できます。**
※学校推薦型選抜（併願）で合格し入学手続を完了した者は入学検定料が必要です。
詳細はP.54 ▶

看護グローバル型選抜（専願／併願）
《海外研修スカラシップ付き》

募集学部・学科／専攻
看護リハビリテーション学部
看護学科のみ

看護グローバル型選抜（専願／併願）は、日本及び世界の看護・保健・医療問題に関心をもち、国際都市神戸にふさわしい看護職として、地域及び国際社会へ貢献する事を強く希望する者を対象としています。基礎学力（英語）、文章読解能力及び論理的思考・表現力（小論文）、調査書及び志望理由書の得点を総点として合否判定する選抜制度です。この試験による入学者を対象に、「海外研修スカラシップ」という奨学金制度が設けられています。看護学科海外研修及び国際看護学関連科目に優先的に参加・履修することができます。
※海外研修及び国際看護学関連科目の履修は必須ではありません。

入試日程

入学試験の種類	出願期間	選抜日	合格発表日	入学手続（納付期限日）
看護グローバル型選抜（専願／併願）《海外研修スカラシップ付き》	10/13（火）～10/21（水）	11/7（土）	11/20（金）	12/7（月）［入学金・授業料など］

※合否についてはP.49を、入学手続はP.50をご確認ください。
※台風等により公共交通機関に影響が出る場合、11/7（土）に予定しております試験を11/21（土）に実施します。詳細につきましては本学Webサイトでお知らせします。
※併願制の選抜については、2027年3月31日16時までに申し出（必着）があれば入学金を除く授業料等を返還します。
※入学金については理由のいかんを問わず返還しません。

入試の特徴

❶ 海外研修費用の全額（50万円まで）を支給

▶ 看護グローバル型選抜（専願／併願）に合格し入学した者のうち、海外研修を希望し、入学後所定の選考基準を満たしている場合には、海外研修費用の全額（50万円を上限とする）を支給します。
ただし、「海外研修後、退学、除籍に至った場合、当該学生に対し、支給した費用について返還請求をすることができる」としています。

❷ 得意科目を活かせる

▶ 英語は外部検定試験の結果を得点に換算できます。 詳細はP.3 ▶

❸ 合格のチャンスを広げる

▶ 看護グローバル型選抜（専願／併願）を受験する者は筆記試験（国語）を受験することにより、学校推薦型選抜（I日程）またはファミリー推薦型選抜の両方の判定を受けることができます。

専願を希望する場合の組み合わせ

看護グローバル型選抜（専願） ＋ 学校推薦型選抜（専願I日程）または ファミリー推薦型選抜（専願）

他大学と併願を希望する場合の組み合わせ

看護グローバル型選抜（併願） ＋ 学校推薦型選抜（併願I日程）

※両方の判定を受ける場合、両選抜の専願／併願について同じもののみ出願できます。
※看護グローバル型選抜（専願／併願）と他の選抜制度を併願する場合、学校推薦型選抜（専願Ⅰ日程／併願Ⅰ日程）・ファミリー推薦型選抜（専願）の出願は看護学科のみ認めます。

出願資格

●看護グローバル型選抜（専願）

次の条件①～③のすべてに該当する女子
①高等学校（もしくは中等教育学校）を卒業した者、及び2027年3月卒業見込みの者で、当該学校長の推薦を受けた者。ただし、高等学校（もしくは中等教育学校）を卒業した者については、学習成績の状況（評定平均値）が記載された調査書を提出できる者に限る。
②本学を専願し、合格した場合は本学に必ず入学することを確約できる者
③国際的視野を持つ看護職となる事に強い関心を持つ者

●看護グローバル型選抜（併願）

次の条件①・②のすべてに該当する女子
①高等学校（もしくは中等教育学校）を卒業した者、及び2027年3月卒業見込みの者で、当該学校長の推薦を受けた者。ただし、高等学校（もしくは中等教育学校）を卒業した者については、学習成績の状況（評定平均値）が記載された調査書を提出できる者に限る。
②国際的視野を持つ看護職となる事に強い関心を持つ者

選抜方法

・英語の試験は外部検定試験の成績を利用できます。 詳細はP.3 ▶

【 対象学部 】 看護リハビリテーション学部　看護学科

必須 英語 100点（外部検定利用可（P.3））＋ 必須 小論文 120点 ＋ 必須 調査書 10点（全体の学習成績の状況（評定平均値）×2） ＋ 必須 志望理由書 20点 ＝ 250点

選抜時間　英語 11:45～12:45（60分）　小論文 14:00～15:30（90分）
選抜科目　英語 ： 英語コミュニケーションⅠ・Ⅱ・Ⅲ、論理・表現Ⅰ・Ⅱ
小論文 ： 日本語による小論文

学校推薦型選抜（専願／併願）または ファミリー推薦型選抜（専願）と組み合わせて受験する場合の試験時間

上記選抜方法に加え、筆記試験（国語）を受験することにより、学校推薦型選抜（Ⅰ日程）またはファミリー推薦型選抜（専願）と両方の判定を受けることができます。
※看護グローバル型選抜（併願）の場合はファミリー推薦型選抜（専願）は受験できません。
※上記の判定は看護学科の受験に限ります。

看護グローバル型選抜（専願／併願）
必須 国語 ＋ 必須 英語 ＋ 必須 小論文
学校推薦型選抜（専願I日程／併願I日程）
ファミリー推薦型選抜（専願）

選抜時間　国語 10:00～11:00（60分）　英語 11:45～12:45（60分）　小論文 14:00～15:30（90分）

選抜方法についての注意事項

（1）看護リハビリテーション学部看護学科のみの実施です。
（2）筆記試験（英語）の解答はすべてマークシート方式です。また、問題は学校推薦型選抜（専願Ⅰ日程／併願Ⅰ日程）共通の問題です。
（3）小論文は日本語によります。
（4）選抜方法の内、いずれか1つだけでの受験は認めません。
（5）全体の学習成績の状況（評定平均値）の配点に小数点以下が生じた場合は四捨五入します。
（6）学校推薦型選抜（専願Ⅰ日程／併願Ⅰ日程）で看護学科以外を志望する者は看護グローバル型選抜（専願／併願）との併願はできません。
（7）学校推薦型選抜（専願Ⅰ日程／併願Ⅰ日程）で看護学科以外を志望する者が看護グローバル型選抜（専願／併願）に出願した場合は看護グローバル型選抜（専願／併願）の出願は無効となります。
（8）英語の試験は外部検定試験を利用できます。 詳細はP.3 ▶
ただし、試験実施当日、本学で実施する英語の試験は必ず受験してください。

出願について

出願開始 ― 出願期間 ― 出願最終日 ― 出願最終日 翌日 正午12時 まで

1.書類を提出する → 2.検定料を支払う

WEBで提出するもの（最終日の23時59分まで）

入学願書
本学Webサイトよりご出願ください。

写真データ
本学Webサイトよりアップロードしてください。
出願以前3カ月以内に撮影した
正面無帽、上半身のもの

郵送で提出するもの（同一封筒・書留速達で出願期間最終日の翌日消印有効）

調査書
学習成績の状況（評定平均値）の記載があり、
出身学校長が証明、厳封したもの

※調査書の提出は1通で結構です。2027年度入学試験で、すでに調査書を提出された方は内容に変更が無ければ再度提出する必要はありません。
※同一封筒で複数の試験に出願する場合は、出願封筒に複数の出願受付番号を記入してください。
※卒業見込みの者については、高等学校及び中等教育学校において出願期間開始日前3カ月以内に作成されたもの［原則第3学年第1学期まで（前期・後期の課程制の場合は第3学年の前期まで）の成績が記載された調査書を提出してください］

志望理由書
本学Webサイトより
所定の用紙（様式2）を印刷し、
800～1200字程度にまとめてください。

推薦書
本学所定の用紙（とじこみ様式1）または
本学Webサイトより用紙を印刷したものを用いて
出身学校長が作成、厳封したもの

外部検定試験証明書（該当者のみ）
外部検定試験の証明書をA4サイズにコピーしたもの 詳細はP.3 ▶

入学検定料
35,000円
支払方法はP.43～44へ

1度の入学検定料納付で、
本学の
総合型選抜
推薦型選抜
すべて
出願可能
詳細はP.1～2 ▶

入学検定料納付期限は、
出願期間最終日
翌日の正午12時
までです。

1. 一旦、提出された出願書類は、事情のいかんを問わず返還しません。
2. 出願後における受験する学科／専攻の変更は一切認めません。
3. 外部検定試験証明書を提出する場合も、試験実施当日、本学で実施する英語の試験は必ず受験してください。

合格者の皆さんへ

スカラシップチャレンジ入試を受験して学費免除にチャレンジ！
看護グローバル型選抜（専願）で合格し入学手続を完了した者は、
同一学科に限り奨学金制度を伴うスカラシップチャレンジ判定付き選抜を
無料で受験できます。

※看護グローバル型選抜（併願）で合格し入学手続を完了した者は入学検定料が必要です。
※海外研修スカラシップとの併用はできません。両方の権利を取得した場合はどちらかを選択いただきます。
詳細はP.54 ▶

ファミリー推薦型選抜（専願）

募集学部・学科／専攻
全学部
全学科／専攻

ファミリー推薦型選抜（専願）は、本学の卒業生、在学生などの親族がいる方で本学への進学を特に強く希望する志願者（女子）を対象としています。当該卒業生、在学生などの推薦（本学所定様式による推薦書）に基づいて文学部・国際学部・心理学部・教育学部・社会学部は、筆記試験（国語・英語）または小論文、書類審査及び面接で、看護リハビリテーション学部は、筆記試験（国語・英語）及び書類審査で、医療栄養学部は、筆記試験（国語・英語・理科）、書類審査及び面接で、総合的に審査して合否判定する選抜制度です。

入試日程

入学試験の種類	出願期間	選抜日	合格発表日	入学手続（納付期限日）
ファミリー推薦型選抜（専願）	10/13（火）～10/21（水）	11/7（土）	11/20（金）	12/7（月）［入学金・授業料など］

※合否についてはP.49を、入学手続はP.50をご確認ください。
※台風等により公共交通機関に影響が出る場合、11/7（土）に予定しております試験を11/21（土）に実施します。詳細につきましては本学Webサイトでお知らせします。

入試の特徴

❶ 3親等以内の親族が本学園を卒業（修了）または、在学（在校）している場合のみ受験可能

※3親等以内の親族は、祖母・母・娘・姉妹・おば・めい等です

❷ 英語外部検定の活用

▶ 英語は外部検定試験の結果を得点に換算できます。 詳細はP.3 ▶

❸ 合格のチャンスを広げる

▶ 学科／専攻によって異なる方法で選抜します。 詳細はP.23 ▶

▶ ファミリー推薦型選抜（専願）受験者は、学校推薦型選抜（Ⅱ・S日程）の出願も可能です。
※学校推薦型選抜（Ⅰ日程）には出願できません。

出願資格

次の条件①～③のすべてに該当する女子
①3親等以内の親族が本学園を卒業（修了）した者、または本学園に在学（在校）している者
②次の条件（ア）～（ウ）のいずれかに該当する者
（ア）高等学校（もしくは中等教育学校）を卒業した者、及び2027年3月卒業見込みの者
（イ）通常の課程による12年の学校教育を修了した者、及び2027年3月修了見込みの者
（ウ）学校教育法施行規則第150条の規定により、高等学校を卒業した者と同等以上の学力があると認められる者、及び2027年3月31日までにこれに該当する見込みの者
③本学を専願し、合格した場合は本学に必ず入学することを確約できる者
（注意1）①の「3親等以内の親族」には、祖母、母、娘、姉妹、おば、めいなどが含まれます。詳細は、本学入試・広報課（入試部門）へお問い合わせください。
（注意2）②（ウ）の出願資格により出願する者（学校教育法施行規則第150条第7号）については、あらかじめ同資格の審査を行います。P.65「個別の入学資格審査について（出願資格事前審査）」のとおり手続を行ってください。

選抜方法

・英語の試験は外部検定試験の成績を利用できます。 詳細はP.3 ▶

【 対象学科 】 文学部　メディア表現学科
心理学部　心理学科
教育学部　子ども教育学科

選択 国語 100点 or 選択 英語 100点 外部検定利用可（P.3） ＋ 必須 面接 ＝ 書類審査含め総合的に評価

【 対象学科 】 文学部　日本文化学科

必須 国語 100点 ＋ 必須 面接 ＝ 書類審査含め総合的に評価

【 対象学科／専攻 】 国際学部　国際学科　（グローバル共生専攻／英語キャリア専攻／韓国語・韓国文化専攻）

必須 英語 100点 外部検定利用可（P.3） ＋ 必須 面接 ＝ 書類審査含め総合的に評価

【 対象学科／専攻 】 社会学部　総合社会学科　（メディア社会学専攻／ビジネス社会専攻／生活環境学専攻）

必須 小論文 100点 ＋ 必須 面接 ＝ 書類審査含め総合的に評価

【 対象学科 】 看護リハビリテーション学部　看護学科／理学療法学科

必須 国語 100点 ＋ 必須 英語 100点 外部検定利用可（P.3） ＝ 書類審査含め総合的に評価

【 対象学科 】 医療栄養学部　医療栄養学科

選択 国語 100点 or 選択 英語 100点 外部検定利用可（P.3） or 選択 理科（化学又は生物） 100点 ＋ 必須 面接 ＝ 書類審査含め総合的に評価

1教科を選択。「理科」は化学・生物からいずれかを選択。

選抜時間　国語・小論文 10:00～11:00（60分）　英語 11:45～12:45（60分）　理科 14:00～15:00（60分）
面接時間　13:30～（医療栄養学部は出願科目に応じて別途指示<受験票に記載>）
選抜科目　国語 ： 現代の国語、言語文化（古文・漢文を除く）
英語 ： 英語コミュニケーションⅠ・Ⅱ・Ⅲ、論理・表現Ⅰ・Ⅱ
化学 ： 化学基礎（全範囲）および化学【（1）物質の状態と平衡　（2）物質の変化と平衡　（3）無機物質の性質】
生物 ： 生物基礎（全範囲）および生物【（1）生物の進化　（2）生命現象と物質　（3）遺伝情報の発現と発生】

選抜方法についての注意事項

【全学部共通】

（1）筆記試験（国語・英語・理科）の解答はすべてマークシート方式です。
（2）筆記試験の問題は学校推薦型選抜（専願Ⅰ日程／併願Ⅰ日程）と共通です。（国語は古文・漢文を除きます）
（3）英語の試験は外部検定試験を利用できます。 詳細はP.3 ▶
ただし、試験実施当日、本学で実施する英語の試験は必ず受験してください。
（4）ファミリー推薦型選抜（専願）で合格し、入学手続を完了した者は、他の選抜に出願できません。
ただし、一般選抜（Ⅰ・Ⅱ日程）、大学入学共通テスト利用選抜（Ⅰ日程）でスカラシップの権利を獲得するために受験する場合、入学手続学科／専攻に限り出願可能です。その場合、入学検定料は不要です。

【文学部・国際学部・心理学部・教育学部・社会学部】

（1）筆記試験（1科目）または小論文と書類審査及び面接で総合的に判定します。筆記試験、面接のいずれか1つだけの受験は認めません。
（2）筆記試験において、メディア表現学科／心理学科／子ども教育学科は国語or英語から選択、日本文化学科は国語、グローバル共生専攻／英語キャリア専攻／韓国語・韓国文化専攻は英語を指定科目とします。
（3）メディア社会学専攻／ビジネス社会専攻／生活環境学専攻は小論文です。

【看護リハビリテーション学部】

（1）筆記試験（2教科2科目）と書類審査で総合的に判定します。いずれか1科目だけでの受験は認めません。

【医療栄養学部】

（1）筆記試験（1科目）と書類審査及び面接で総合的に判定します。筆記試験、面接のいずれか1つだけの受験は認めません。
（2）国語、英語、理科（化学・生物）いずれか1教科を出願時に選択できます。
（3）「化学・生物」はいずれか1教科1科目しか選択できませんが、試験実施当日「化学」「生物」については受験科目の変更が可能です。
「化学・生物」での科目変更以外、教科の変更はできません。

出願について

出願開始 ― 出願期間 ― 出願最終日　出願最終日 翌日 正午12時 まで

1.書類を提出する → 2.検定料を支払う

WEBで提出するもの

- **入学願書**
  本学Webサイトよりご出願ください。
- **写真データ**
  本学Webサイトよりアップロードしてください。
  出願以前3カ月以内に撮影した
  正面無帽、上半身のもの

郵送で提出するもの

- **調査書**
  学習成績の状況（評定平均値）の記載があり、
  出身学校長が証明、厳封したもの
  ※調査書の提出は1通で結構です。2027年度入学試験で、すでに調査書を提出された方は内容に変更が無ければ再度提出する必要はありません。
  ※同一封筒で複数の試験に出願する場合は、出願封筒に複数の出願受付番号を記入してください。
  ※卒業見込みの者については、高等学校及び中等教育学校において出願期間開始日前3カ月以内に作成されたもの［原則第3学年第1学期まで（前期・後期の課程制の場合は第3学年の前期まで）の成績が記載された調査書を提出してください］
- **志望理由書**
  本学Webサイトより所定の用紙（様式2）を印刷し、
  800～1200字程度にまとめてください。
- **推薦書**
  本学Webサイトより所定の用紙（様式3）を印刷し、
  当該推薦者が作成したもの
  ※ただし、推薦者が甲南女子中・高生の場合は、その保護者氏名を記入し、生徒氏名を併記してください。
- **外部検定試験証明書（該当者のみ）**
  外部検定試験の証明書をA4サイズにコピーしたもの 詳細はP.3 ▶

最終日の23時59分まで

同一封筒・書留速達で出願期間最終日の翌日消印有効

入学検定料 35,000円

支払方法は P.43～44へ

1度の入学検定料納付で、
本学の総合型選抜 推薦型選抜 すべて 出願可能
詳細はP.1～2 ▶

入学検定料納付期限は、出願期間最終日翌日の正午12時までです。

1. 一旦、提出された出願書類は、事情のいかんを問わず返還しません。
2. 出願後における受験する学科／専攻の変更は一切認めません。
3. 外部検定試験証明書を提出する場合も、試験実施当日、本学で実施する英語の試験は必ず受験してください。

合格者の皆さんへ

スカラシップチャレンジ入試を受験して学費免除にチャレンジ！
ファミリー推薦型選抜（専願）で合格し入学手続を完了した者は、
同一学科／専攻に限り奨学金制度を伴うスカラシップチャレンジ判定付き選抜を
無料で受験できます。 詳細はP.54 ▶

スポーツ推薦型選抜（専願）

募集学部・学科／専攻	
文学部・国際学部・心理学部・教育学部・社会学部	看護リハビリテーション学部
全学科／専攻	理学療法学科

スポーツ推薦型選抜（専願）は、入学後も勉学と当該クラブ活動を両立させる強い意志を持つ志願者（女子）を対象としています。大学におけるスポーツ活動とクラブ活動の重要性に照らし、勉学とクラブ活動を両立させるとともにスポーツ活動をとおして本学の活性化に寄与し、ひいては、それらの活動を生かして社会に貢献することができるであろう学生を、積極的に受け入れるための制度です。学力試験は行わず、書類審査、実技（または体力テスト）及び面接の選抜を行い総合的に評価し合否判定を行います。

入試日程

入学試験の種類	出願期間	選抜日	合格発表日	入学手続（納付期限日）
スポーツ推薦型選抜（専願）	10/13（火）～10/21（水）	11/8（日）	11/20（金）	12/7（月）［授業料など］

※合否についてはP.49を、入学手続はP.50をご確認ください。
※看護リハビリテーション学部看護学科、医療栄養学部医療栄養学科ではスポーツ推薦型選抜は実施しません。
※入学金（25万円）は免除されます。

入試の特徴

❶ 試験は「書類審査・実技（または体力テスト）・面接」
※学力試験は行わず、書類審査、実技（または体力テスト）及び面接を行い総合的に評価。

❷ 入学金（25万円）を免除

出願資格

［対象種目］アーチェリー、ゴルフ、ソフトテニス、テニス、チアリーディング、フィギュアスケート、剣道
次の条件①～④のすべてに該当する女子
①本学を専願し、合格した場合は本学に必ず入学することを確約できる者で、入学後も勉学と当該クラブ活動を両立させる強い意志を持つ者
②高等学校（もしくは中等教育学校）を2027年3月卒業見込みの者
③当該種目において下記の成績をあげた者（高等学校在学中に限る。なお、中等教育学校在学中の者は後期課程在学中に限る）
　○　全国大会に出場した者
　○　都道府県大会を経て地区大会に出場した者
　○　都道府県大会において8位以内の成績をあげた者
　○　上記に準ずる大会において同程度の成績をあげた者
④高等学校における基礎的な学力を身につけている者
※上記③の基準を満たさない場合は、高等学校の顧問（コーチ）より入試・広報課（入試部門）にお問い合わせください。
（注意）受験を希望する方は必ず事前に（9/4（金）までに）お問い合わせください。
　入試・広報課（入試部門）：078－431－0499／078－431－7600

選抜方法

【 対象学部 】
文学部・国際学部・心理学部・教育学部・社会学部・看護リハビリテーション学部（理学療法学科のみ）

必須 実技（または体力テスト） ＋ 必須 書類審査 ＋ 必須 面接 ＝ 総合的に評価

選抜時間　実技（または体力テスト）10:00～　面接 13:30～

選抜方法についての注意事項

（注意1）選抜日当日は、必ず9:30に集合してください。
（注意2）実技（または体力テスト）と書類審査及び面接で総合的に判定します。いずれか1つだけでの受験は認めません。

●追試験について
病気その他やむを得ない理由により受験できないものは、選抜日の午前9時30分までに願い出て許可を得た場合に限り、追試験を受験することができます。
　日時　11/14（土）13:00～　　合否について　11/24（火）
その他、入学手続、学費などは、通常のスポーツ推薦型選抜（専願）に準じます。

出願について

出願開始 ― 出願期間 ― 出願最終日

出願最終日 翌日 正午12時 まで

1.書類を提出する

2.検定料を支払う

WEBで提出するもの（最終日の23時59分まで）

- ☑ **入学願書**
  本学Webサイトよりご出願ください。
- ☑ **写真データ**
  本学Webサイトよりアップロードしてください。
  出願以前3カ月以内に撮影した
  正面無帽、上半身のもの

郵送で提出するもの（同一封筒・書留速達で出願期間最終日の翌日消印有効）

- ☑ **調査書**
  学習成績の状況（評定平均値）の記載があり、
  出身学校長が証明、厳封したもの
  ※卒業見込みの者については、高等学校及び中等教育学校において出願期間開始日前3カ月以内に作成されたもの［原則第3学年第1学期まで（前期・後期の課程制の場合は第3学年の前期まで）の成績が記載された調査書を提出してください］
- ☑ **志望理由書**
  本学所定の用紙（注意）に、
  800～1200字程度にまとめてください。
- ☑ **推薦書**
  本学所定の用紙（注意）を用いて、
  出身学校長が証明、厳封したもの
- ☑ **競技実績の証明**
  賞状・証明書の写し（A4サイズコピー）
  大会・競技などの状況（参加校数及び順位・入賞などの戦績・協賛団体を含む）を示す新聞、パンフレットの写し
  そのほか、活動成績を証明できる資料

入学検定料 35,000円
支払方法は P.43～44へ

1度の入学検定料納付で、本学の総合型選抜 推薦型選抜 すべて 出願可能
詳細はP.1～2 ▶

入学検定料納付期限は、出願期間最終日翌日の正午12時までです。

！（注意）志望理由書・推薦書など本学所定の出願書類は該当者に後日郵送します。
1. 一旦、提出された出願書類は、事情のいかんを問わず返還しません。
2. 出願後における受験する学科／専攻の変更は一切認めません。

合格者の皆さんへ

スカラシップチャレンジ入試を受験して学費免除にチャレンジ！
スポーツ推薦型選抜（専願）で合格し入学手続を完了した者は、
同一学科／専攻に限り奨学金制度を伴うスカラシップチャレンジ判定付き選抜を無料で受験できます。
詳細はP.54 ▶

一般選抜（Ⅰ・Ⅱ日程）
《スカラシップチャレンジ判定付き》

募集学部・学科／専攻
全学部
全学科／専攻

一般選抜（Ⅰ・Ⅱ日程）は、本学選抜制度のなかで募集人員が最も多い学力試験による入学者選抜制度です。本学各学部各学科／専攻での教育に必要な学力を評価し合否判定します。入学後の学習を考慮し、特にその教科科目を基礎とする学科／専攻については必須科目を設定しています。また、高得点の教科科目（3教科3科目受験の場合）を判定に取り入れるなど多様な評価判定の機会を設けています。

入試日程

入学試験の種類	出願期間	選抜日	合格発表日	入学手続（納付期限日）
一般選抜（Ⅰ日程）《スカラシップチャレンジ判定付き》	12/22（火）～2027/1/8（金）	1/20（水）	1/29（金）	2/9（火）［1次 入学金］ 3/15（月）［2次 授業料など］
一般選抜（Ⅱ日程）《スカラシップチャレンジ判定付き》		1/21（木）		

※合否についてはP.49を、入学手続はP.50をご確認ください。
※2027年3月31日16時までに申し出（必着）があれば入学金を除く授業料等を返還します。
※入学金については理由のいかんを問わず返還しません。
※入学手続状況により、合格者の追加を行う場合があります。追加合格は本人に電話または郵便で通知します。なお、追加合格に関するお問い合わせには一切応じません。

入試の特徴

❶ 岡山・高松で受験できる

▶ 外部試験会場として岡山・高松の2会場を設置します。 詳細はP.4

❷ スカラシップチャレンジ判定合格者は、入試の成績により入学後2年間最大100％学費免除（入学金除く） 詳細はP.53

▶ ①総合型選抜（専願）や専願制の推薦型選抜で入学手続を完了した者も、同一学科／専攻に限りスカラシップの権利獲得のために受験することができます。この場合、出願手続は必要ですが入学検定料は不要です。

▶ ②併願制の推薦型選抜、特別選抜で入学手続を完了した者がスカラシップチャレンジを受験する場合は、出願手続と入学検定料が必要です。

❸ 英語外部検定の活用

▶ 英語は外部検定試験の結果を得点に換算できます。 詳細はP.3

❹ 合格のチャンスを広げる

▶ 同一選抜で複数学科／専攻の判定を受けることができます。 詳細はP.8
※医療栄養学部はできません。

▶ 筆記試験において、合格最低点に満たなかった受験生のうち、成績順位が上位5位以内の者を対象として、調査書の内容を評価・加点し、筆記試験における合格者以外で若干名を合格とします。

出願資格

次の条件①～③のいずれかに該当する女子
①高等学校（もしくは中等教育学校）を卒業した者、及び2027年3月卒業見込みの者
②通常の課程による12年の学校教育を修了した者、及び2027年3月修了見込みの者
③学校教育法施行規則第150条の規定により、高等学校を卒業した者と同等以上の学力があると認められる者、及び2027年3月31日までにこれに該当する見込みの者
（注意）上記③の出願資格により出願する者（学校教育法施行規則第150条第7号）については、あらかじめ同資格の審査を行います。P.65「個別の入学資格審査について（出願資格事前審査）」のとおり手続を行ってください。

選抜方法

・英語の試験は外部検定試験の成績を利用できます。 詳細はP.3
・受験必須科目がある学科／専攻については、対象科目の受験が必須となります。

【 対象学部 】 文学部・国際学部・心理学部・教育学部・社会学部

受験必須科目 **国語：日本文化学科**
英語：国際学科（グローバル共生専攻／英語キャリア専攻／韓国語・韓国文化専攻）

2教科型（S スカラシップチャレンジ判定付き）
選択 国語 100点 or 選択 英語 100点（外部検定利用可（P.3）） or 選択 数学or理科or歴史（化学又は生物）（日本史又は世界史） 100点 ＝ **200点**

3教科型
必須 国語 100点 ＋ 必須 英語 100点（外部検定利用可（P.3）） ＋ 必須 数学or理科or歴史（化学又は生物）（日本史又は世界史） 100点 ＝ **300点**

3教科型で受験した場合は、同時に2教科型でも判定を行います。その際、高得点の2教科を判定に使用します。

【 対象学部 】 看護リハビリテーション学部・医療栄養学部

受験必須科目 **英語：看護学科・理学療法学科**

2教科型（S スカラシップチャレンジ判定付き）
選択 国語 100点 or 選択 英語 100点（外部検定利用可（P.3）） or 選択 数学or理科（化学又は生物） 100点 ＝ **200点**

3教科型
必須 国語 100点 ＋ 必須 英語 100点（外部検定利用可（P.3）） ＋ 必須 数学or理科（化学又は生物） 100点 ＝ **300点**

3教科型で受験した場合は、同時に2教科型でも判定を行います。その際、高得点の2教科を判定に使用します。

選抜時間　国語 10:00～11:00（60分）　英語 11:45～12:45（60分）　数学・理科・歴史 14:00～15:00（60分）
選抜科目　国語：現代の国語、言語文化、論理国語、古典探究（漢文を除く）
英語：英語コミュニケーションⅠ・Ⅱ・Ⅲ、論理・表現Ⅰ・Ⅱ
数学：「数学Ⅰ」、「数学A」、「数学Ⅱ」全範囲
化学：化学基礎（全範囲）および化学【（1）物質の状態と平衡　（2）物質の変化と平衡　（3）無機物質の性質　（4）有機化合物の性質（高分子化合物は除く）】
生物：生物基礎（全範囲）および生物【（1）生物の進化　（2）生命現象と物質　（3）遺伝情報の発現と発生　（4）生物の環境応答】
日本史：日本史探究（全範囲）
世界史：世界史探究（全範囲）

同一選抜で複数の学科／専攻の判定を受ける場合は、各学科／専攻の受験必須科目に注意してください。

選抜方法についての注意事項

【全学部共通】

(1)解答はすべてマークシート方式です。
(2)問題はすべて全学部共通です。
(3)いずれか1教科だけでの受験は認めません。
(4)出願時に「2教科型」または「3教科型」のいずれかの受験方法及び受験科目を選択してください。出願時に受験科目を2教科2科目で出願した者は3教科3科目の受験はできません。
(5)2教科型ではスカラシップチャレンジの判定を行います。判定基準は原則として得点率が70％以上かつ、当該学科／専攻合格者の成績上位15位以内を選考の対象とします。
詳細はP.53
(6)英語の試験は外部検定試験を利用できます。ただし、試験実施当日、本学で実施する英語の試験は必ず受験してください。本学で実施する英語の試験を受験しなかった場合は、「英語」の得点が0点となります。
詳細はP.3
(7)合格最低点に満たなかった受験生のうち、成績順位が上位5位以内の者を対象として、調査書の内容を評価・加点し、筆記試験における合格者以外で若干名を合格とします。
(8)外部試験会場（岡山会場・高松会場）を設置します。この２会場につきましては人数上限があり、先着順となります。出願画面で選択できない場合は、甲南女子大学での受験となります。出願後の試験会場の変更はできません。
詳細はP.4

【文学部・国際学部・心理学部・教育学部・社会学部】

(1)「3教科型」で出願した場合は、同時に「2教科型」でも判定を行います。その際、高得点の2教科（日本文化学科は国語、国際学科〈グローバル共生専攻／英語キャリア専攻／韓国語・韓国文化専攻〉は英語が必須科目）を判定に使用します。
(2)「数学・化学・生物・日本史・世界史」はいずれか1教科1科目しか選択できませんが、試験実施当日受験科目の変更が可能です。（出願時に「数学」「化学」「生物」「日本史」「世界史」のいずれかを選択した者のみ）
「数学・化学・生物・日本史・世界史」での科目変更以外、教科の変更はできません。
(3)同一の選抜で［文学部・国際学部・心理学部・教育学部・社会学部］における全10学科／専攻の中から、最大4つの判定を受けることが可能です。詳細はP.8
※各学科／専攻の受験必須科目に注意してください。

【看護リハビリテーション学部】

(1)「3教科型」で出願した場合は、同時に「2教科型」でも判定を行います。その際、高得点の2教科（英語は必須科目）を判定に使用します。
(2)「数学・化学・生物」はいずれか1教科1科目しか選択できませんが、試験実施当日受験科目の変更が可能です。（出願時に「数学」「化学」「生物」のいずれかを選択した者のみ）
「数学・化学・生物」での科目変更以外、教科の変更はできません。
(3)同一の選抜で看護リハビリテーション学部における2学科の判定を受けることが可能です。詳細はP.8

【医療栄養学部】

(1)「3教科型」で出願した場合は、同時に「2教科型」でも判定を行います。その際、高得点の2教科を判定に使用します。
(2)「数学・化学・生物」はいずれか1教科1科目しか選択できませんが、試験実施当日受験科目の変更が可能です。（出願時に「数学」「化学」「生物」のいずれかを選択した者のみ）
「数学・化学・生物」での科目変更以外、教科の変更はできません。
(3)医療栄養学部は同一選抜で複数学科の判定を受けることはできません。詳細はP.8

出願について

出願開始 ― 出願期間 ― 出願最終日 ― 出願最終日 翌日 正午12時 まで

1.書類を提出する

2.検定料を支払う

WEBで提出するもの

入学願書
本学Webサイトよりご出願ください。

写真データ
本学Webサイトよりアップロードしてください。
出願以前3カ月以内に撮影した
正面無帽、上半身のもの

郵送で提出するもの

調査書
学習成績の状況（評定平均値）の記載があり、
出身学校長が証明、厳封したもの

※調査書の提出は1通で結構です。2027年度入学試験で、すでに調査書を提出された方は内容に変更が無ければ再度提出する必要はありません。
※同一封筒で複数の試験に出願する場合は、出願封筒に複数の出願受付番号を記入してください。
※卒業見込みの者については、高等学校及び中等教育学校において出願期間開始日前3カ月以内に作成された調査書を提出してください。
※高等学校卒業程度認定試験合格者（大学入学資格検定合格者を含む）は、調査書に代えて合格成績証明書を、同試験合格見込者は、成績の記載された合格見込成績証明書を提出してください。

外部検定試験証明書（該当者のみ）
外部検定試験の証明書をA4サイズにコピーしたもの 詳細はP.3

最終日の23時59分まで

出願期間最終日の翌日消印有効 ― 同一封筒・書留速達で

入学検定料
35,000円

支払方法は
P.43～44へ

1度の
入学検定料納付で、
一般選抜（Ⅰ・Ⅱ日程）と大学入学共通テスト利用選抜（Ⅰ日程）が出願可能
詳細はP.1～2

入学検定料納付期限は、
出願期間最終日翌日の
正午12時までです。

!
1. 一旦、提出された出願書類は、事情のいかんを問わず返還しません。
2. 出願後における受験する学科／専攻の変更は一切認めません。
3. 外部検定試験証明書を提出する場合も、試験実施当日、本学で実施する英語の試験は必ず受験してください。
※総合型選抜（専願）および専願制の推薦型選抜で合格し入学手続を完了した者は、同一学科／専攻に限りスカラシップの権利獲得のために無料で受験することができます。詳細はP.54

一般選抜（Ⅲ・Ⅳ日程）

募集学部・学科／専攻
全学部
全学科／専攻

一般選抜（Ⅲ・Ⅳ日程）は、学力試験による入学者選抜制度です。本学各学部各学科／専攻での教育に必要な学力を評価し合否判定します。入学後の学習を考慮し、特にその教科科目を基礎とする学科／専攻については必須科目を設定しています。本学が行う学力試験（国語・英語）と2027（令和9）年度大学入学共通テスト〈数学、理科、地理歴史、公民のうち1つ（学科／専攻により指定科目あり）〉の得点を用いることができます。

入試日程

入学試験の種類	出願期間	選抜日	合格発表日	入学手続（納付期限日）
一般選抜（Ⅲ日程）	1/19（火）～2/4（木）	2/14（日）	2/19（金）	3/3（水）［1次 入学金］ 3/15（月）［2次 授業料など］
一般選抜（Ⅳ日程）	2/4（木）～2/25（木）	3/6（土）	3/12（金）	3/24（水）［1次 入学金・2次 授業料など］

※合否についてはP.49を、入学手続はP.50をご確認ください。
※2027年3月31日16時までに申し出（必着）があれば入学金を除く授業料等を返還します。
※入学金については理由のいかんを問わず返還しません。
※入学手続状況により、合格者の追加を行う場合があります。追加合格は本人に電話または郵便で通知します。なお、追加合格に関するお問い合わせには一切応じません。

入試の特徴

❶ 英語外部検定の活用

▶ 英語は外部検定試験の結果を得点に換算できます。詳細はP.3

❷ 合格のチャンスを広げる

▶ 大学入学共通テストの成績を利用可能
※本学が行う学力試験＜国語・英語＞と2027（令和9）年度大学入学共通テスト＜数学、理科、地理歴史、公民のうち１つ（学科／専攻により指定科目あり）＞の得点を用いることができます。

▶ 同一選抜で複数学科／専攻の判定を受けることができます。詳細はP.8
※医療栄養学部はできません。

▶ 筆記試験において、合格最低点に満たなかった受験生のうち、成績順位が上位5位以内の者を対象として、調査書の内容を評価・加点し、筆記試験における合格者以外で若干名を合格とします。

出願資格

次の条件①～③のいずれかに該当する女子
①高等学校（もしくは中等教育学校）を卒業した者、及び2027年3月卒業見込みの者
②通常の課程による12年の学校教育を修了した者、及び2027年3月修了見込みの者
③学校教育法施行規則第150条の規定により、高等学校を卒業した者と同等以上の学力があると認められる者、及び2027年3月31日までにこれに該当する見込みの者
（注意）上記③の出願資格により出願する者（学校教育法施行規則第150条第7号）については、あらかじめ同資格の審査を行います。P.65「個別の入学資格審査について（出願資格事前審査）」のとおり手続を行ってください。

選抜方法

・英語の試験は外部検定試験の成績を利用できます。詳細はP.3
・受験必須科目がある学科／専攻については、対象科目の受験が必須となります。

【 対象学部 】 全学部

受験必須科目
国語：日本文化学科
英語：国際学科（グローバル共生専攻／英語キャリア専攻／韓国語・韓国文化専攻）・看護学科

国語 100点 or 英語 100点（外部検定利用可（P.3）） or 大学入学共通テストの得点を利用 100点 ＝ 総点 200点

高得点の2科目を使用します。学科／専攻により必須科目があります。

大学入学共通テストの得点利用科目

・大学入学共通テストの結果（数学、理科、地理歴史、公民（学科／専攻により指定科目あり））は［2027（令和9）年度大学入学共通テストの得点］を利用します。複数の教科を受験した場合、判定に利用するのは高得点のいずれか1教科1科目（理科の基礎科目の場合は1教科2科目）です。（学科／専攻により科目指定あり）
・2教科2科目で判定します。3教科3科目を受験した場合は、高得点の2教科2科目（学科／専攻により必須科目指定）を判定に使用します。
・『地理総合／歴史総合／公共』を選択する場合、「地理総合」,「歴史総合」,「公共」の3つを出題範囲として、2つで100点とするため、必ず2つを選択してください。
・理科の基礎科目を選択する場合、2科目で100点とするため、必ず2科目を選択してください。

【文学部・国際学部・心理学部・教育学部・社会学部・医療栄養学部】
地理歴史、公民（地理総合, 地理探究／歴史総合, 日本史探究／歴史総合, 世界史探究／公共, 倫理／公共, 政治・経済／『地理総合／歴史総合／公共』から1科目）
数学（数学Ⅰ／数学Ⅰ, 数学A／数学Ⅱ, 数学B, 数学Cから1科目）
理科（物理、化学、生物、地学から1科目）または（物理基礎、化学基礎、生物基礎、地学基礎から2科目）

【看護リハビリテーション学部】
数学（数学Ⅰ, 数学A／数学Ⅱ, 数学B, 数学Cから1科目）
理科（物理、化学、生物から1科目）または（物理基礎、化学基礎、生物基礎から2科目）

選抜時間　国語 10:00〜11:00（60分）　英語 11:45〜12:45（60分）
選抜科目　国語 ： 現代の国語、言語文化、論理国語、古典探究（漢文を除く）
　　英語 ： 英語コミュニケーションⅠ・Ⅱ・Ⅲ、論理・表現Ⅰ・Ⅱ

同一選抜で複数の学科／専攻の判定を受ける場合は、各学科／専攻の受験必須科目に注意してください。

選抜方法についての注意事項

【全学部共通】

（1）「国語」「英語」は本学で実施し、問題はすべて全学部共通です。
（2）解答はすべてマークシート方式です。
（3）英語の試験は外部検定試験を利用できます。詳細はP.3
ただし、試験実施当日、本学で実施する英語の試験は必ず受験してください。
本学で実施する英語の試験を受験しなかった場合は、「英語」の得点が0点となります。
（4）2教科2科目（または3科目）で判定します。3教科3科目（または4科目）を受験した場合（出願時に受験科目を3教科選択した者のみ）は、高得点の2教科2科目（または3科目）［学科／専攻により必須科目を指定］を判定に使用します。
（5）出願時の受験科目欄を2教科2科目（または3科目）で出願した者は3教科3科目（または4科目）の受験はできません。出願後の3教科3科目（または4科目）への変更は認めません。
（6）合格最低点に満たなかった受験生のうち、成績上位5位以内の者を対象として、調査書の内容を評価・加点し、筆記試験における合格者以外で若干名を合格とします。
（7）2027（令和9）年度大学入学共通テストの得点を利用して受験する場合は、出願時に受験科目欄を選択してください。
所定以上の数の科目を受験した場合は、最も高得点の1科目（または2科目）を判定に利用します。

【文学部・国際学部・心理学部・教育学部・社会学部】

（1）同一の選抜で［文学部・国際学部・心理学部・教育学部・社会学部］における全10学科／専攻の中から、最大4つの判定を受けることが可能です。詳細はP.8
※各学科／専攻の受験必須科目に注意してください。

【看護リハビリテーション学部】

（1）同一の選抜で看護リハビリテーション学部における2学科の判定を受けることが可能です。詳細はP.8
※各学科の受験必須科目に注意してください。

【医療栄養学部】

（1）医療栄養学部は同一選抜で複数学科の判定を受けることはできません。詳細はP.8

出願について

出願開始 ― 出願期間 ― 出願最終日　出願最終日 翌日 正午12時 まで

1.書類を提出する
2.検定料を支払う

WEBで提出するもの

入学願書
本学Webサイトよりご出願ください。

写真データ
本学Webサイトよりアップロードしてください。
出願以前3カ月以内に撮影した
正面無帽、上半身のもの

大学入学共通テストの成績を利用する場合

大学入学共通テスト成績※（Web方式）
出願時に申込番号を入力してください。
入力する申込番号は大学入学共通テスト出願時のマイページで確認してください。

最終日の23時59分まで

郵送で提出するもの

調査書
学習成績の状況（評定平均値）の記載があり、
出身学校長が証明、厳封したもの

※調査書の提出は1通で結構です。2027年度入学試験で、すでに調査書を提出された方は内容に変更が無ければ再度提出する必要はありません。
※同一封筒で複数の試験に出願する場合は、出願封筒に複数の出願受付番号を記入してください。
※卒業見込みの者については、高等学校及び中等教育学校において出願期間開始日前3カ月以内に作成された調査書を提出してください。
※高等学校卒業程度認定試験合格者（大学入学資格検定合格者を含む）は、調査書に代えて検定合格証明書を、同試験合格見込者は、成績の記載された合格見込成績証明書を提出してください。

外部検定試験証明書（該当者のみ）
外部検定試験の証明書をA4サイズにコピーしたもの
詳細はP.3

同一封筒・書留速達で出願期間最終日の翌日消印有効

入学検定料
35,000円
支払方法は P.43〜44へ

1度の入学検定料納付で、
一般選抜（Ⅲ・Ⅳ日程）と大学入学共通テスト利用選抜（Ⅱ日程）が出願可能
詳細はP.1〜2

入学検定料納付期限は、出願期間最終日翌日の正午12時までです。

1. 一旦、提出された出願書類は、事情のいかんを問わず返還しません。
2. 出願後における受験する学科／専攻の変更は一切認めません。
3. 外部検定試験証明書を提出する場合も、試験実施当日、本学で実施する英語の試験は必ず受験してください。
4. 大学入学共通テストの成績を利用する際、Web方式で出願ができない場合は入試・広報課（入試部門）までお問い合わせください。

※提出方法について変更が生じる場合は本学Webサイトでお知らせします。

大学入学共通テスト利用選抜
（Ⅰ日程）《スカラシップチャレンジ判定付き》・（Ⅱ日程）《面接プラス》

募集学部・学科／専攻
全学部
全学科／専攻

大学入学共通テスト利用選抜は、本学独自の学力試験はありません。2027（令和9）年度大学入学共通テストの成績で評価し合否判定する選抜制度です。広い範囲にわたる基礎学力を評価するため、各学部各学科／専攻において大学入学共通テストで出題範囲となっている教科科目を可能な限り活用できるようにしていますが、入学後の学習内容を考慮し、特にその教科科目を基礎とする学科／専攻については必須科目を設定しています。

入試日程

入学試験の種類	出願期間	選抜日	合格発表日	入学手続（納付期限日）
Ⅰ日程《スカラシップチャレンジ判定付き》	12/22（火）～2027/1/27（水）	本学独自の学力試験はありません。※2027（令和9）年度大学入学共通テストの得点を利用	2/15（月）	3/3（水）［1次 入学金］3/15（月）［2次 授業料など］
Ⅱ日程《面接プラス》	2027/2/23（火）～3/12（金）	【面接実施】 3/17（水） 本学独自の学力試験はありません。※2027（令和9）年度大学入学共通テストの得点と面接の結果を総合的に判断します	3/18（木）	3/24（水）［1次 入学金・2次 授業料など］

※合否についてはP.49を、入学手続はP.50をご確認ください。
※2027年3月31日16時までに申し出（必着）があれば入学金を除く授業料等を返還します。
※入学金については理由のいかんを問わず返還しません。
※入学手続状況により、合格者の追加を行う場合があります。追加合格は本人に電話または郵便で通知します。なお、追加合格に関するお問い合わせには一切応じません。

入試の特徴

❶ スカラシップチャレンジ判定合格者は、入試の成績により入学後2年間最大100％学費免除（入学金除く） 詳細はP.53

- ①総合型選抜（専願）や専願制の推薦型選抜で入学手続を完了した者も、同一学科／専攻に限りスカラシップの権利獲得のために受験することができます。この場合、出願手続は必要ですが入学検定料は不要です。
- ②併願制の推薦型選抜、特別選抜で入学手続を完了した者がスカラシップチャレンジを受験する場合は、出願手続と入学検定料が必要です。

❷ 合格のチャンスを広げる

- Ⅰ日程では、同一選抜で複数学科／専攻の判定を受けることができます。 詳細はP.8
  ※医療栄養学部はできません。
  ※Ⅱ日程の出願は1学科／専攻のみとなります。
- Ⅱ日程は大学入学共通テストの成績と面接の結果を総合的に判断して合否を出します。
  ※Ⅱ日程の面接受験は必須です。

出願資格

次の条件①～③のいずれかに該当する女子
①高等学校（もしくは中等教育学校）を卒業した者、及び2027年3月卒業見込みの者
②通常の課程による12年の学校教育を修了した者、及び2027年3月修了見込みの者
③学校教育法施行規則第150条の規定により、高等学校を卒業した者と同等以上の学力があると認められる者、及び2027年3月31日までにこれに該当する見込みの者
（注意）上記③の出願資格により出願する者（学校教育法施行規則第150条第7号）については、あらかじめ同資格の審査を行います。P.65「個別の入学資格審査について（出願資格事前審査）」のとおり手続を行ってください。

出願について

出願開始 ― 出願期間 ― 出願最終日 ― 出願最終日 翌日 正午12時 まで

1.書類を提出する
2.検定料を支払う

WEBで提出するもの（最終日の23時59分まで）

☑ 入学願書
本学Webサイトよりご出願ください。

☑ 写真データ
本学Webサイトよりアップロードしてください。
出願以前3カ月以内に撮影した
正面無帽、上半身のもの

☑ 大学入学共通テスト成績※（Web方式）
出願時に申込番号を入力してください。
入力する申込番号は大学入学共通テスト出願時のマイページで確認してください。

郵送で提出するもの（同一封筒・書留速達で出願期間最終日の翌日消印有効）

☑ 調査書
学習成績の状況（評定平均値）の記載があり、出身学校長が証明、厳封したもの
※調査書の提出は1通で結構です。2027年度入学試験で、すでに調査書を提出された方は内容に変更が無ければ再度提出する必要はありません。
※同一封筒で複数の試験に出願する場合は、出願封筒に複数の出願受付番号を記入してください。
※卒業見込みの者については、高等学校及び中等教育学校において出願期間開始日前3カ月以内に作成された調査書を提出してください。
※高等学校卒業程度認定試験合格者（大学入学資格検定合格者を含む）は、調査書に代えて、検定合格証明書を、同試験合格見込者は、成績の記載された合格見込成績証明書を提出してください。

入学検定料 15,000円
支払方法は P.43～44へ

1度の入学検定料納付で、大学入学共通テスト利用選抜（Ⅰ日程）および（Ⅱ日程）が出願可能
詳細はP.1～2

入学検定料納付期限は、出願期間最終日翌日の正午12時までです。

＜大学入学共通テスト利用選抜（Ⅰ日程）＞
● 1度の入学検定料（35,000円）納付で、一般選抜（Ⅰ・Ⅱ日程）と大学入学共通テスト利用選抜（Ⅰ日程）が出願可能です。 詳細はP.1～2

＜大学入学共通テスト利用選抜（Ⅱ日程）＞
● 1度の入学検定料（35,000円）納付で、一般選抜（Ⅲ・Ⅳ日程）と大学入学共通テスト利用選抜（Ⅱ日程）が出願可能です。 詳細はP.1～2

!
1. 一旦、提出された出願書類は、事情のいかんを問わず返還しません。
2. 出願後における受験する学科／専攻の変更は一切認めません。
3. 大学入学共通テストの成績を利用する際、Web方式で出願ができない場合は入試・広報課（入試部門）までお問い合わせください。

※提出方法について変更が生じる場合は本学Webサイトでお知らせします。

選抜方法

・大学入学共通テストについては大学入試センター発行の「受験案内」を参照してください。

●I日程

・大学入学共通テストの得点を利用して合否を出します。
・文学部・国際学部・心理学部・教育学部・社会学部は「2教科型」と「3教科型」の2つがあり、「3教科型」は《スカラシップチャレンジ判定》を行います。
・看護リハビリテーション学部・医療栄養学部は「3教科型」と「4教科型」の2つがあり、「4教科型」は《スカラシップチャレンジ判定》を行います。
・使用する科目についてはP.36をご確認ください。

●II日程

・大学入学共通テストの得点と面接の結果を総合的に評価して合否を出します。
・文学部・国際学部・心理学部・教育学部・社会学部は「2教科型」、看護リハビリテーション学部・医療栄養学部は「3教科型」に出願ができます。
・出願する学科／専攻は1つとなります。
・使用する科目についてはP.36をご確認ください。

【 対象学部 】
全学科／専攻

必須 大学入学共通テストの得点を利用 ＋ 必須 面接 ＝ 総合的に評価

選抜時間　面接 10:00～（個別に時間を指定することがあります）

選抜方法についての注意事項

【全学部共通】

(1)2027（令和9）年度大学入学共通テストの得点を利用します。
(2)P.36「利用教科・科目」の表で「必須」を付した教科は必須、○を付した教科は選択を表します。
(3)**選抜に必要な教科・科目を受験していない場合は失格となります。**
(4)英語を受験する場合はリスニングを含みます。受験しなかった場合は、その分の得点が0点となりますので必ずリスニングも受験してください。ただしリスニング免除の場合は、筆記試験（英語）のみを利用します。免除の場合は事前にお知らせください。
(5)配点が100点を超える教科・科目については、100点満点に圧縮換算して採点に利用します。

【文学部・国際学部・心理学部・教育学部・社会学部】

(1)（I日程）同一の選抜で［文学部・国際学部・心理学部・教育学部・社会学部］における全10学科／専攻の中から、最大4つの判定を受けることが可能です。詳細はP.8
※各学科／専攻の受験必須科目に注意してください。
(2)（I日程）3教科型では、スカラシップ（奨学金）の判定を同時に行います。判定基準は原則として得点率が70％以上、かつ当該学科／専攻合格者の成績上位15位以内を判定の対象とします。
(3)（I日程）3教科型で受験した場合は、同時に2教科型でも判定を行います。その際、高得点の2教科（学科／専攻により必須科目あり）を判定に使用します。なお、2教科型ではスカラシップ（奨学金）の判定は行いません。

【看護リハビリテーション学部】

(1)（I日程）同一の選抜で看護リハビリテーション学部の2学科について、両学科の判定を受けることが可能です。詳細はP.8
※各学科の受験教科必須科目に注意してください。
(2)（I日程）4教科型では、スカラシップ（奨学金）の判定を同時に行います。判定基準は原則として得点率が70％以上、かつ当該学科合格者の成績上位15位以内を判定の対象とします。
(3)（I日程）4教科型で受験した場合は、同時に3教科型でも判定を行います。その際、高得点の3教科（学科により必須科目あり）を判定に使用します。なお、3教科型ではスカラシップ（奨学金）の判定は行いません。

【医療栄養学部】

(1)医療栄養学部は同一選抜で複数学科の判定を受けることはできません。詳細はP.8
(2)（I日程）4教科型では、スカラシップ（奨学金）の判定を同時に行います。判定基準は原則として得点率が70％以上、かつ当該学科合格者の成績上位15位以内を判定の対象とします。
(3)（I日程）4教科型で受験した場合は、同時に3教科型でも判定を行います。その際、高得点の3教科を判定に使用します。なお、3教科型ではスカラシップ（奨学金）の判定は行いません。

大学入学共通テスト利用選抜（I日程）《スカラシップチャレンジ判定付き》・（II日程）《面接プラス》

利用教科・科目

学部	学科／専攻	教科 ／ 科目 ／ 日程	国語 近代以降の文章	国語 古文	地理歴史、公民 地理総合，地理探究	地理歴史、公民 歴史総合，日本史探究	地理歴史、公民 歴史総合，世界史探究	地理歴史、公民 公共，倫理	地理歴史、公民 公共，政治・経済	地理歴史、公民 地理総合／歴史総合／公共（注）	数学 数学I	数学 数学II，数学B，数学C	数学 数学I，数学A	理科 2科目で1教科 物理基礎	理科 2科目で1教科 化学基礎	理科 2科目で1教科 生物基礎	理科 2科目で1教科 地学基礎	理科 物理	理科 化学	理科 生物	理科 地学	外国語 英語（リスニングを含む）	外国語 ドイツ語	外国語 フランス語	外国語 中国語	外国語 韓国語	情報 情報I	総点
文学部	■日本文化学科	(I・II日程) 2教科型	必須	必須	○	○	○	○	○	○	○	○	○	○	○	○	○	○	○	○	○	○					○	200点
		(I日程スカラシップチャレンジ付き) 3教科型	必須	必須	○	○	○	○	○	○	○	○	○	○	○	○	○	○	○	○	○	○					○	300点
	■メディア表現学科	(I・II日程) 2教科型	○		○	○	○	○	○	○	○	○	○	○	○	○	○	○	○	○	○	○					○	200点
		(I日程スカラシップチャレンジ付き) 3教科型	必須		○	○	○	○	○	○	○	○	○	○	○	○	○	○	○	○	○	○					○	300点
国際学部	■国際学科 グローバル共生専攻 英語キャリア専攻 韓国語・韓国文化専攻	(I・II日程) 2教科型	○		○	○	○	○	○	○	○	○	○	○	○	○	○	○	○	○	○	必須 1科目					○	200点
		(I日程スカラシップチャレンジ付き) 3教科型	○		○	○	○	○	○	○	○	○	○	○	○	○	○	○	○	○	○	必須 1科目					○	300点
心理学部	■心理学科	(I・II日程) 2教科型	○		○	○	○	○	○	○	○	○	○	○	○	○	○	○	○	○	○	必須					○	200点
		(I日程スカラシップチャレンジ付き) 3教科型	○		○	○	○	○	○	○	○	○	○	○	○	○	○	○	○	○	○	必須					○	300点
教育学部	■子ども教育学科	(I・II日程) 2教科型	必須		○	○	○	○	○	○	○	○	○	○	○	○	○	○	○	○	○	○					○	200点
		(I日程スカラシップチャレンジ付き) 3教科型	必須		○	○	○	○	○	○	○	○	○	○	○	○	○	○	○	○	○	○					○	300点
社会学部	■総合社会学科 メディア社会学専攻 ビジネス社会専攻 生活環境学専攻	(I・II日程) 2教科型	○		○	○	○	○	○	○	○	○	○	○	○	○	○	○	○	○	○	○					○	200点
		(I日程スカラシップチャレンジ付き) 3教科型	必須		○	○	○	○	○	○	○	○	○	○	○	○	○	○	○	○	○	○					○	300点
看護リハビリテーション学部	■看護学科	(I・II日程) 3教科型	○								○	○	○	○	○		○	○	○		必須					○	300点
		(I日程スカラシップチャレンジ付き) 4教科型	必須		○	○	○	○	○	○	○	○	○	○	○		○	○	○		必須					○	400点
	■理学療法学科	(I・II日程) 3教科型	○								○	○	○	○	○		○	○	○		必須					○	300点
		(I日程スカラシップチャレンジ付き) 4教科型	必須		○	○	○	○	○	○	○	○	○	○	○		○	○	○		必須					○	400点
医療栄養学部	■医療栄養学科	(I・II日程) 3教科型	○		○	○	○	○	○	○	○	○	○	○	○	○	○	○	○	○	○	○					○	300点
		(I日程スカラシップチャレンジ付き) 4教科型	○		○	○	○	○	○	○	○	○	○	○	○	○	○	○	○	○	○	○					○	400点

※各日程では、異なる教科の科目受験が必要となります。（同一教科の中で複数の科目を受験した場合、1教科となります。）
※選択教科・科目について、所定以上の数の教科・科目を受験した場合は、高得点の教科・科目を判定に使用します。
※各科目の配点は100点とします（100点を超える科目は100点満点に圧縮換算）。
　また理科の基礎科目を選択する場合は2科目で100点とするため、必ず2科目を選択してください（学科／専攻により科目指定あり）。
（注）『地理総合／歴史総合／公共』を選択する場合、「地理総合」,「歴史総合」,「公共」の3つを出題範囲として、2つで100点とするため、必ず2つ選択してください。

特別選抜
（文学部・国際学部・心理学部・教育学部・社会学部）

募集学部・学科／専攻
文学部・国際学部・心理学部・教育学部・社会学部
全学科／専攻

●帰国子女特別選抜
帰国子女特別選抜は、日本語による小論文と書類審査及び面接で総合的に評価し合否判定します。諸外国の文化などを海外生活（在留期間）の中で体得し、豊かな国際感覚を有している女子を対象としています。また受験に際しては、大学教育を受けるのに充分な日本語の能力を有していることも必要としています。

●社会人特別選抜
社会人特別選抜は、小論文と書類審査及び面接で総合的に評価し合否判定します。あらためて大学で学ぼうとする目的意識の強い志望理由を持つ社会人の女子を対象としています。また受験に際しては、大学教育を受けるのに充分な基礎的能力を有していることも必要としています。

●外国人留学生特別選抜について
下記出願資格をみたす外国籍を有する者で本学への出願を検討される方は「外国人留学生特別選抜募集要項」をご覧ください。
外国籍を有する女子で次の条件①・②のすべてに該当する者
※ただし、日本において通常の課程による学校教育を受けたと認定された者は除く。
①外国において、学校教育における12年の課程を修了した者、及びこれと同等以上の学力があると認められる者
②大学教育を受けるのに充分な日本語の能力を有する者

外国人留学生特別選抜募集要項はこちらから
https://www.konan-wu.ac.jp/admission/exam/manual/

入試日程　実施学部：文学部・国際学部・心理学部・教育学部・社会学部

入学試験の種類	出願期間	選抜日	合格発表日	入学手続（納付期限日）
特別選抜《帰国子女・社会人》	10/13（火）～10/29（木）	11/14（土）	11/24（火）	12/7（月）［入学金・授業料など］

※合否についてはP.49を、入学手続はP.50をご確認ください。
※2027年3月31日16時までに申し出（必着）があれば入学金を除く授業料等を返還します。
※入学金については理由のいかんを問わず返還しません。

出願資格　出願資格などについて、ご不明な点があれば、必ず本学入試・広報課（入試部門）へお問い合わせください。

●帰国子女特別選抜
次の条件①～③のすべてに該当する女子
①外国の高等学校において1年6ヵ月以上在学した者で帰国後1年未満の者、及び中国引揚者の子女
※「外国の高等学校」には、文部科学大臣が高等学校の課程と同等の課程を有するものとして認定した在外教育施設を含む。
※「中国引揚者の子女」においては、帰国後小学校4年以上の学年に入学した者であること
②国内及び国外において、学校教育における12年の課程を修了した者、及びこれに準ずる者
③大学教育を受けるのに充分な日本語の能力を有する者
（注意）上記①の出願資格の帰国後1年未満は、入学時（2027年4月1日）において帰国後1年未満とする。

●社会人特別選抜
2027年4月1日現在、満23歳以上の女子で次の①～③のいずれかに該当する者
①高等学校（もしくは中等教育学校）を卒業した者、及び2027年3月卒業見込みの者
②通常の課程による12年の学校教育を修了した者、及び2027年3月修了見込みの者
③学校教育法施行規則第150条の規定により、高等学校を卒業した者と同等以上の学力があると認められる者、及び2027年3月31日までにこれに該当する見込みの者
（注意）上記③の出願資格により出願する者（学校教育法施行規則第150条第7号）については、あらかじめ同資格の審査を行います。P.65「個別の入学資格審査について（出願資格事前調査）」のとおり手続を行ってください。

選抜方法

帰国子女
【 対象学部 】
文学部・国際学部
心理学部・教育学部
社会学部

必須 日本語による小論文 100点 ＋ 必須 書類審査 ＋ 必須 面接 ＝ 総合的に評価

社会人
【 対象学部 】
文学部・国際学部
心理学部・教育学部
社会学部

必須 小論文 100点 ＋ 必須 書類審査 ＋ 必須 面接 ＝ 総合的に評価

選抜時間　日本語による小論文／小論文 10:00～11:00（60分）　面接 11:45～

※いずれか1つだけでの受験は認めません。

出願について

出願開始 ― 出願期間 ― 出願最終日　出願最終日 翌日 正午12時 まで

1.書類を提出する → 2.検定料を支払う

WEBで提出するもの

入学願書
本学Webサイトよりご出願ください。

写真データ
本学Webサイトよりアップロードしてください。
出願以前3カ月以内に撮影した
正面無帽、上半身のもの

最終日の23時59分まで

郵送で提出するもの

自己経歴書
本学Webサイトより所定の用紙（様式4）を印刷し、必要事項を記入してください。

志望理由書
本学Webサイトより所定の用紙（様式2）を印刷し、800字程度にまとめてください。

上記に加え、試験区分ごとに以下の書類が必要です。

帰国子女特別選抜
- 中国引揚者の子女についてはそれを証明する書類
- 高等学校の全学全期間の学業成績証明書
- 高等学校の卒業証明書、もしくは卒業見込証明書またはこれに準ずる書類

社会人特別選抜
- 調査書
  出身学校長が証明、厳封したもの
  調査書が発行されない場合は、卒業証明書を提出してください。
  （注意）高等学校卒業程度認定試験合格者（大学入学資格検定合格者を含む）は、調査書に代えて検定合格証明書を、同試験合格見込者は、成績の記載された合格見込成績証明書を提出してください。

同一封筒・書留速達で出願期間最終日の翌日消印有効

入学検定料 35,000円
支払方法はP.43～44へ

入学検定料納付期限は、出願期間最終日翌日の正午12時までです。

1. 日本語以外の証明書などには、必ず日本語の翻訳を添付してください。
2. 一旦、提出された出願書類は、事情のいかんを問わず返還しません。
3. 出願後における受験する学科／専攻の変更は一切認めません。
4. 入学願書の氏名と出願書類の氏名が異なる場合は、改姓を証明する書類（※）を添付してください。
※公的な改姓・名の事実が記載されているもの（現在の氏名と旧氏名の関連性がわかるもの）
※成績証明書、卒業証明書、卒業見込証明書は出身学校長が証明したもの

合格者の皆さんへ
スカラシップチャレンジ入試を受験して学費免除にチャレンジ！
特別選抜で合格し入学手続を完了した者は、
奨学金制度を伴うスカラシップチャレンジ判定付き選抜を受験できます。
詳細はP.54

特別選抜
（看護リハビリテーション学部・医療栄養学部）

募集学部・学科／専攻
看護リハビリテーション学部
・医療栄養学部
全学科

【看護リハビリテーション学部】
●社会人特別選抜
社会人特別選抜は、国語、英語の筆記試験と書類審査及び面接で、総合的に評価し合否判定します。あらためて大学で学ぼうとする目的意識の強い志望理由を持つ社会人の女子を対象としています。また受験に際しては、大学教育を受けるのに充分な基礎的能力を有していることも必要としています。

【医療栄養学部】
●社会人特別選抜
社会人特別選抜は、理科を必須科目とし、国語または英語の筆記試験2教科2科目と書類審査及び面接で、総合的に評価し合否判定します。あらためて大学で学ぼうとする目的意識の強い志望理由を持つ社会人の女子を対象としています。また受験に際しては、大学教育を受けるのに充分な基礎的能力を有していることも必要としています。

入試日程
実施学部：看護リハビリテーション学部・医療栄養学部

入学試験の種類	出願期間	選抜日	合格発表日	入学手続（納付期限日）
特別選抜《社会人》	10/13（火）～10/29（木）	11/14（土）	11/24（火）	12/7（月）［入学金・授業料など］

※合否についてはP.49を、入学手続はP.50をご確認ください。
※2027年3月31日16時までに申し出（必着）があれば入学金を除く授業料等を返還します。
※入学金については理由のいかんを問わず返還しません。
（注意）帰国子女、外国人留学生特別選抜は看護リハビリテーション学部・医療栄養学部では実施しません。

入試の特徴

得意科目を活かせる
▶ 英語は外部検定試験の結果を得点に換算できます。 詳細はP.3

選抜方法
・英語の試験は外部検定試験の成績を利用できます。 詳細はP.3

【 対象学部 】看護リハビリテーション学部
必須 国語 100点 ＋ 必須 英語 100点（外部検定利用可（P.3）） ＋ 必須 面接 ＋ 必須 書類審査 ＝ 総合的に評価

【 対象学部 】医療栄養学部
※医療栄養学科は理科（化学又は生物）が必須です。
選択 国語 100点 or 選択 英語 100点（外部検定利用可（P.3）） ＋ 必須 理科（化学又は生物）100点 ＋ 必須 面接 ＋ 必須 書類審査 ＝ 総合的に評価
3教科受験した場合は、高得点の2教科（理科は必須）を判定に使用します。

選抜時間　国語 10:00～11:00（60分）　英語 11:45～12:45（60分）　理科 14:00～15:00（60分）
　　面接 14:00～（医療栄養学部 15:45～）
選抜科目　国語：現代の国語、言語文化（古文・漢文を除く）
　　英語：英語コミュニケーションⅠ・Ⅱ・Ⅲ、論理・表現Ⅰ・Ⅱ
　　化学：化学基礎（全範囲）および化学【（1）物質の状態と平衡　（2）物質の変化と平衡　（3）無機物質の性質】
　　生物：生物基礎（全範囲）および生物【（1）生物の進化　（2）生命現象と物質　（3）遺伝情報の発現と発生】

選抜方法についての注意事項

【対象学部共通】
（1）筆記試験（2教科2科目）と書類審査及び面接で総合的に判定します。筆記試験、面接のいずれか一つだけの受験は認めません。
（2）筆記試験の解答はすべてマークシート方式です。
（3）筆記試験の問題は学校推薦型選抜（専願Ⅱ日程／併願Ⅱ日程）と共通です。
（4）英語の試験は外部検定試験を利用できます。 詳細はP.3
ただし、試験実施当日、本学で実施する英語の試験は必ず受験してください。

【医療栄養学部】
（1）「理科」が必須です。「化学」「生物」いずれかを選択してください。
（2）3教科3科目を受験した場合（出願時に受験科目を3教科選択した者のみ）は、必須科目「理科」と高得点の「国語」または「英語」の2教科2科目を判定に使用します。
（3）出願時に受験科目欄に2教科2科目を選択した者は、出願後の3教科3科目受験への変更は認めません。
（4）「化学・生物」はいずれか1科目しか解答できませんが、試験実施当日にどちらか選択し、受験することが可能です。
「化学・生物」での科目変更以外、教科の変更はできません。

出願資格
出願資格などについて、ご不明な点があれば、必ず本学入試・広報課（入試部門）へお問い合わせください。

●社会人特別選抜
2027年4月1日現在、満23歳以上の女子で次の①～③のいずれかに該当する者
①高等学校（もしくは中等教育学校）を卒業した者、及び2027年3月卒業見込みの者
②通常の課程による12年の学校教育を修了した者、及び2027年3月修了見込みの者
③学校教育法施行規則第150条の規定により、高等学校を卒業した者と同等以上の学力があると認められる者、及び2027年3月31日までにこれに該当する見込みの者
（注意）上記③の出願資格により出願する者（学校教育法施行規則第150条第7号）については、あらかじめ同資格の審査を行います。P.65「個別の入学資格審査について（出願資格事前調査）」のとおり手続を行ってください。

出願について

出願開始 ― 出願期間 ― 出願最終日 ― 出願最終日 翌日 正午12時 まで

1.書類を提出する
2.検定料を支払う

WEBで提出するもの（最終日の23時59分まで）

入学願書
本学Webサイトよりご出願ください。

写真データ
本学Webサイトよりアップロードしてください。
出願以前3カ月以内に撮影した
正面無帽、上半身のもの

郵送で提出するもの（同一封筒・書留速達で出願期間最終日の翌日消印有効）

自己経歴書
本学Webサイトより所定の用紙（様式4）を印刷し、必要事項を記入してください。

志望理由書
本学Webサイトより所定の用紙（様式2）を印刷し、800字程度にまとめてください。

調査書
出身学校長が証明、厳封したもの
調査書が発行されない場合は、卒業証明書を提出してください。
（注意）高等学校卒業程度認定試験合格者（大学入学資格検定合格者を含む）は、調査書に代えて検定合格証明書を、同試験合格見込者は、成績の記載された合格見込成績証明書を提出してください。

外部検定試験証明書（該当者のみ）
外部検定試験の証明書をA4サイズにコピーしたもの
詳細はP.3

入学検定料 35,000円
支払方法はP.43～44へ
入学検定料納付期限は、出願期間最終日翌日の正午12時までです。

1. 日本語以外の証明書などには、必ず日本語の翻訳を添付してください。
2. 一旦、提出された出願書類は、事情のいかんを問わず返還しません。
3. 出願後における受験する学科の変更は一切認めません。
4. 入学願書の氏名と出願書類の氏名が異なる場合は、改姓を証明する書類（※）を添付してください。
※公的な改姓・名の事実が記載されているもの（現在の氏名と旧氏名の関連性がわかるもの）
5. 外部検定試験証明書を提出する場合も、試験実施当日、本学で実施する英語の試験は必ず受験してください。

合格者の皆さんへ
スカラシップチャレンジ入試を受験して学費免除にチャレンジ！
特別選抜で合格し入学手続を完了した者は、
奨学金制度を伴うスカラシップチャレンジ判定付き選抜を受験できます。
詳細はP.54

1. 出願の流れ

インターネット出願のメリット

願書なし
資料請求しなくても、本学Webサイト画面から本冊子を確認して出願手続できるシステムです。

24時間
出願期間中であれば、出願受付最終日 23 時 59 分まで 24 時間出願が可能です。
※出願初日は9時から出願できます。

入学検定料支払い方法
コンビニエンスストア、金融機関ATM（ペイジー）、クレジットカード、ネットバンキングで 24 時間お支払いいただけます。

インターネット出願の手順

手順⑴ 事前準備

郵送が必要な出願書類（調査書、推薦書など）

※選抜制度により必要な書類は異なります。
高等学校等での発行に時間がかかる場合がありますので、早めに準備してください。
「推薦書」は、本冊子にとじ込みの本学所定用紙を使用、もしくはインターネット出願ページよりダウンロードしてください。
「志望理由書」はインターネット出願ページよりダウンロードしてください。

手順⑵ インターネット出願ページにアクセス

甲南女子大学Webサイト（https://www.konan-wu.ac.jp）
にアクセスし、「インターネット出願」のバナーをクリックして出願してください。
はじめに、インターネット出願トップ画面の「インターネット出願の流れ」をよく読んでください。

手順⑶ 出願登録

❶出願開始を選択

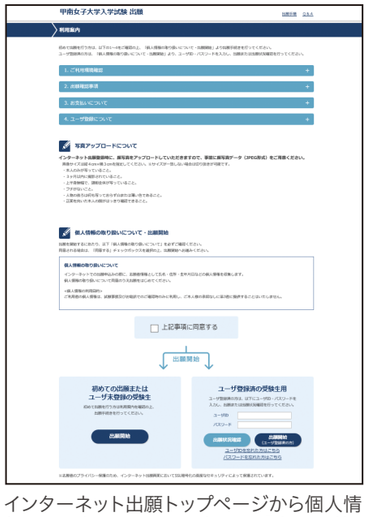

インターネット出願トップページから個人情報の取り扱いについて確認し、「出願開始」を選択してください。画面の指示に従い出願に関する項目を選択してください。

❷個人情報を入力

個人情報を入力し、ユーザーID、パスワードを設定してください。

設定したユーザーID、パスワードは出願状況確認の際に必要ですので必ずメモしてください。

ユーザーID

パスワード

※ 画面はすべてサンプルです。更新（変更）する場合があります。
※ 登録完了後と入金完了後に登録したメールアドレスに確認メールを送ります。送信元（@sak-sak.net）の受信を許可してください。
※ 確認メールが迷惑メールフォルダなどに振り分けられる場合もありますので、注意してください。

❸郵送が必要な書類の確認

各選抜制度ごとに郵送する出願書類は異なりますので、必要な書類を間違えないように書留速達で郵送してください。

必要書類		選抜制度			
		総合型選抜	推薦型選抜	一般選抜	大学入学共通テスト利用選抜
調査書等	**学習成績の状況（評定平均値）の記載があり、出身学校長が証明、厳封したもの** ※調査書の提出は1通で結構です。提出後、2027年度入学試験の他選抜に出願する際は、内容に変更が無ければ再度提出する必要はありません。 ※卒業見込みの者については、高等学校及び中等教育学校において出願期間開始日前3カ月以内に作成された調査書を提出してください。 ※高等学校卒業程度認定試験合格者（大学入学資格検定合格者を含む）は、調査書に代えて検定合格証明書を、同試験合格見込者は、成績の記載された合格見込成績証明書を提出してください。	○	○	○	○
推薦書	推薦型選抜の制度ごとに本冊子とじ込みの本学所定の推薦書を使用、もしくはインターネット出願ページよりダウンロードして提出してください。 ※推薦書の提出は1通で結構です。2027年度入学試験で、すでに推薦書を提出された方は内容に変更が無ければ再度提出する必要ありません。専願または併願の変更が生じた場合は、改めて推薦書を提出してください。	×	○	×	×
外部検定試験証明書	外部検定試験のスコア等を証明する書類（コピー可）を提出してください。 ※外部検定試験証明書の提出は1通で結構です。2027年度入学試験で、すでに提出された方は内容に変更が無ければ再度提出する必要ありません。	△（該当者のみ 注1）	△（該当者のみ 注2）	△（該当者のみ 注2）	×
その他	志望理由書など各入試で必要な書類を提出してください。 志望理由書はインターネット出願ページよりダウンロードしてください。	○	○	×	×

※各選抜制度ならびに特別選抜の必要書類は各選抜ページを必ず確認してください。
（注1）詳細はP.12を参照ください。
（注2）詳細はP.3を参照ください。

❹出願写真アップロード

❗出願写真に関する注意事項

・申請者本人のみを撮影したもの
・3カ月以内に撮影したもの
・正面、無帽、無背景
・カラーでも白黒でも可
・鮮明であること（焦点が合っていること）
・背景と人物の境目がわかりにくくないもの
・眼鏡のレンズに光が反射していないもの
・平常の顔貌と著しく異ならないもの
（たとえば、口を開き歯が必要以上に見えているものは不可）
・サングラス、マスク及び前髪などが目を隠すなど顔が確認しにくくないもの
・ヘアバンドなどで頭髪を覆っていないもの
・変色していないもの、傷や汚れのないもの
・ファイル形式：JPEG

こんな写真は登録できません！

斜めに傾いている

写真が正面を向いていない

写真が引きすぎていて顔が確認し辛い

❺入学検定料の支払方法を確認
（各入試出願期間最終日の翌日12:00（正午まで）支払が可能です）

（1）コンビニエンスストア
（2）金融機関ATM（ペイジー）
（3）クレジットカード
（4）ネットバンキング

※入学検定料納付には、別途手数料がかかります。
※間違えて登録した場合、入学検定料の支払い前であれば、何度でも変更が可能です。
（出願受付番号や支払番号等が変更になりますので、ご確認ください）
※原則、入学検定料を支払った後は登録内容の変更ができません。

❻出願登録完了画面に表示される必要情報をメモする

（出願受付番号）
※出願内容確認や2回目以降の出願の際に必要となります。
□□□－□□□□□□（4桁－6桁）

（支払情報）
※入学検定料の支払い時に必要となります。
〈支払い番号〉
コンビニエンスストア、金融機関ＡＴＭ（ペイジー）での支払いに必要

〈確認番号〉

手順⑷ 入学検定料の支払い

入学検定料の詳細はP.1～2をご覧ください。
入学検定料の支払いは、①～④のいずれかの方法で行ってください。
詳しい支払い方法については、インターネット出願サイトの「入学検定料の支払方法について」を確認してください。
※入学検定料の支払い後は出願内容の変更ができませんので、ご注意ください。

■入学検定料支払い手数料について

入学検定料の他に、1回の出願ごとに支払い手数料(990円)が必要となります。
コンビニエンスストア・金融機関ATM・クレジットカード・ネットバンキング

一度納付された入学検定料は原則として返還いたしません。ご注意ください。

① コンビニエンスストア

現金での支払いとなります。
※支払手順、ボタン名称等は予告なく変更されることがあります。
※最新の支払手順は右記から確認いただけます。

出願登録後に支払いです。
(各出願期間最終日の翌日の正午12時締切)

<支払手順>

セブン-イレブン

- 払込票番号
- 店頭レジへ
- セブン-イレブン代金収納サービス払込票URLから「**インターネットショッピング払込票**」を印刷するか、「**払込票番号**」を控えて、お近くのセブン-イレブンのレジへ
- 「**インターネットショッピング払込票**」を従業員に手渡すか、「**インターネット代金の支払い**」であることを告げ、「払込票番号」を伝え、お支払いください
- 代金と引き換えに**領収証**をお受取りください

ローソン ミニストップ

- お支払い受付番号
- Loppi端末へ
- Loppiのトップ画面左の「**各種番号をお持ちの方**」を押してください
- 「**お支払い受付番号**」を入力し、「次へ」を押してください
- ネット出願画面で登録した「**電話番号**」を入力してください
- お申込み内容の確認画面で内容をご確認いただいた後、「**了解**」を押してください
- 端末より「**申込券**」が出力されますので、30分以内にレジで代金をお支払いください
- 代金と引き換えに**領収証**をお受取りください

ファミリーマート

- 収納番号 20020-
- Famiポート端末へ
- Famiポートのトップ画面左側の「**代金支払い**」を押してください
- 「**番号入力画面に進む**」を押してください
- 「**収納番号の左5桁「20020」**」を入力し、「OK」を押してください
- 「**収納番号の右12桁**」を入力し、「OK」を押してください
- お申込み内容の確認画面で内容をご確認いただいた後、「OK」を押してください
- 端末より「**申込券**」が出力されますので、30分以内にレジで代金をお支払いください
- 代金と引き換えに**領収証**をお受取りください

デイリーヤマザキ

- お客様番号
- 店頭レジへ
- 「**お客様番号**」を控えて、お近くのデイリーヤマザキのレジへ
- 「オンライン決済」であることを従業員に告げ、レジのPOS画面に「**お客様番号**」を入力してください。内容を確認後「確定」を押して、代金をお支払いください
- 代金と引き換えに**領収証**をお受取りください

セイコーマート

- オンライン決済番号
- 店頭レジへ
- 「**オンライン決済番号**」を控えて、お近くのセイコーマートのレジへ
- 「オンライン決済」であることを従業員に告げ、レジのタッチパネルに「**オンライン決済番号**」を入力してください。内容を確認後「確定」を押して、代金をお支払いください
- 代金と引き換えに**領収証**をお受取りください

② 金融機関ATM【 Pay-easy】

出願登録後に支払いです。
(各出願期間最終日の翌日の正午12時締切)

以下の支払い可能金融機関でPay-easyマークの付いているATMで支払うことができます。1回の出願につき、現金では10万円未満の支払いが可能です。

(利用可能な金融機関の一例)

- ゆうちょ銀行
- みずほ銀行
- りそな銀行
- 三菱UFJ銀行
- 三井住友銀行

■支払い可能金融機関はインターネット出願サイトの「ATM利用可能一覧」を確認してください。

<支払手順>

1. 「税金・料金払込み」又は「Pay-easy」を選択
2. 「収納機関番号(58171)」「お客様番号」「確認番号」を入力
3. 現金またはキャッシュカードを選択して、入学検定料を支払う

④ ネットバンキング

出願登録と同時に支払いです。

都市銀行、地方銀行、信用金庫、信用組合、労働金庫、農協、漁協などのネットバンキングを利用することができます。事前に金融機関にて申し込みが必要です。

<支払手順>

1. 出願登録完了画面を開く
2. [ネットバンキングでの支払いに進む]ボタンを押す
3. ネットバンキングの契約をしている金融機関を選択し、ログインする

③ クレジットカード

出願登録と同時に支払いです。

本人確認のため、クレジットカードに記載されている情報を入力しますので、出願前にクレジットカードを準備してください。
支払方法は一括払いのみです。
クレジットカードの利用限度額を確認した上で利用してください。

以下のロゴマークがあるクレジットカードで支払うことができます。

<支払手順>

1. 出願登録完了画面を開く
2. [クレジットカードでの支払いに進む]ボタンを押す
3. 画面の案内にしたがい、クレジットカードの情報を入力する

手順⑸ 必要書類の郵送

出願登録完了画面に記載されている必要書類を確認して、封筒(宛名ラベルは出願登録画面の「宛名ラベルを印刷する」から印刷し、封筒に貼り付けてください。宛名ラベルを印刷できない方は封筒に宛名ラベルの内容を転記してください)に入れ、出願期間内に郵便局窓口から書留速達で郵送してください。封筒は本冊子付属の封筒または、市販の封筒でも可能です。(出願期間最終日の翌日消印有効)
出願確認票や出願書類送付確認票は送付不要です。

※出願登録完了後、入学検定料を支払い、必要書類を郵送することで出願が完了します。
　検定料の支払は各入試出願期間最終日の翌日の正午12時まで支払が可能です。
※登録完了後と入金完了後に登録したメールアドレスに確認メールを送ります。

送付先　〒530-8090　日本郵便株式会社　大阪北郵便局留
甲南女子大学　インターネット出願係

以上で出願手続は完了

インターネット出願における注意点

1.入力した情報の変更について

間違えて登録した場合、入学検定料の支払い前であれば、再度出願してください。
※出願受付番号や支払番号等が変更になりますので、ご確認ください。
※原則、入学検定料を支払った後は登録内容の変更ができません。

2.登録データの有効期限について

登録したデータは入学検定料の各入試の納付期限内はデータ保管されますが、支払いがないまま出願期限を過ぎると無効となります。

3.漢字の登録エラーについて

氏名や住所などの個人情報を入力する際にJIS第1水準・第2水準以外の漢字は登録エラーになる場合があります。
その場合は、代替の漢字(なければカタカナ)を入力してください。

例)山﨑⇒山崎　　(ローマ数字)　Ⅲ⇒(アルファベットのアイ)ⅠⅠⅠ

2. Web受験票について

受験票は大学から郵送せず、Web受験票配信日に「【甲南女子大学】受験番号確認のお知らせ」をメールします。メール到着後、インターネット出願サイトの出願確認画面ページにてWeb受験票を確認してください。
試験当日はWeb受験票を印刷（A4横向き）し持参してください。（携帯電話やスマートフォン等の提示では受験できません）
詳細についてはP.46をご覧ください。

※受験票を確認したら、出願した内容と相違ないか必ず確認し、相違なければ印刷して試験当日持参してください。
※出願した内容と異なる場合は、右記まで連絡してください。また、試験日直前になってもWeb配信のメールが届かない場合は、右記まで連絡をしてください。出願書類の差出日をお伺いします。
※Web受験票の印刷環境が無い方は入試・広報課（入試部門）までお問い合わせください。

甲南女子大学
入試・広報課（入試部門）
TEL：(078)431- 0499
窓口業務時間　月～金　9:00～17:00

試　験　の　種　類	Web受験票配信日
総合型選抜（専願）	9/24（木）
学校推薦型選抜（専願Ⅰ日程／併願Ⅰ日程）	10/29（木）
看護グローバル型選抜（専願／併願）《海外研修スカラシップ付き》	
ファミリー推薦型選抜（専願）	
スポーツ推薦型選抜（専願）	
学校推薦型選抜（専願Ⅱ日程／併願Ⅱ日程）	11/5（木）
特別選抜〈帰国子女・外国人留学生・社会人〉	
学校推薦型選抜（専願S日程／併願S日程）	11/25（水）
学校推薦型選抜（専願Ⅲ日程／併願Ⅲ日程）	12/8（火）
一般選抜（Ⅰ日程）《スカラシップチャレンジ判定付き》	（2027年）1/14（木）
一般選抜（Ⅱ日程）《スカラシップチャレンジ判定付き》	
大学入学共通テスト利用選抜（Ⅰ日程）《スカラシップチャレンジ判定付き》	（2027年）2/4（木）
一般選抜（Ⅲ日程）	（2027年）2/9（火）
一般選抜（Ⅳ日程）	（2027年）3/2（火）
大学入学共通テスト利用選抜（Ⅱ日程）《面接プラス》	（2027年）3/16（火）

＜確認方法＞

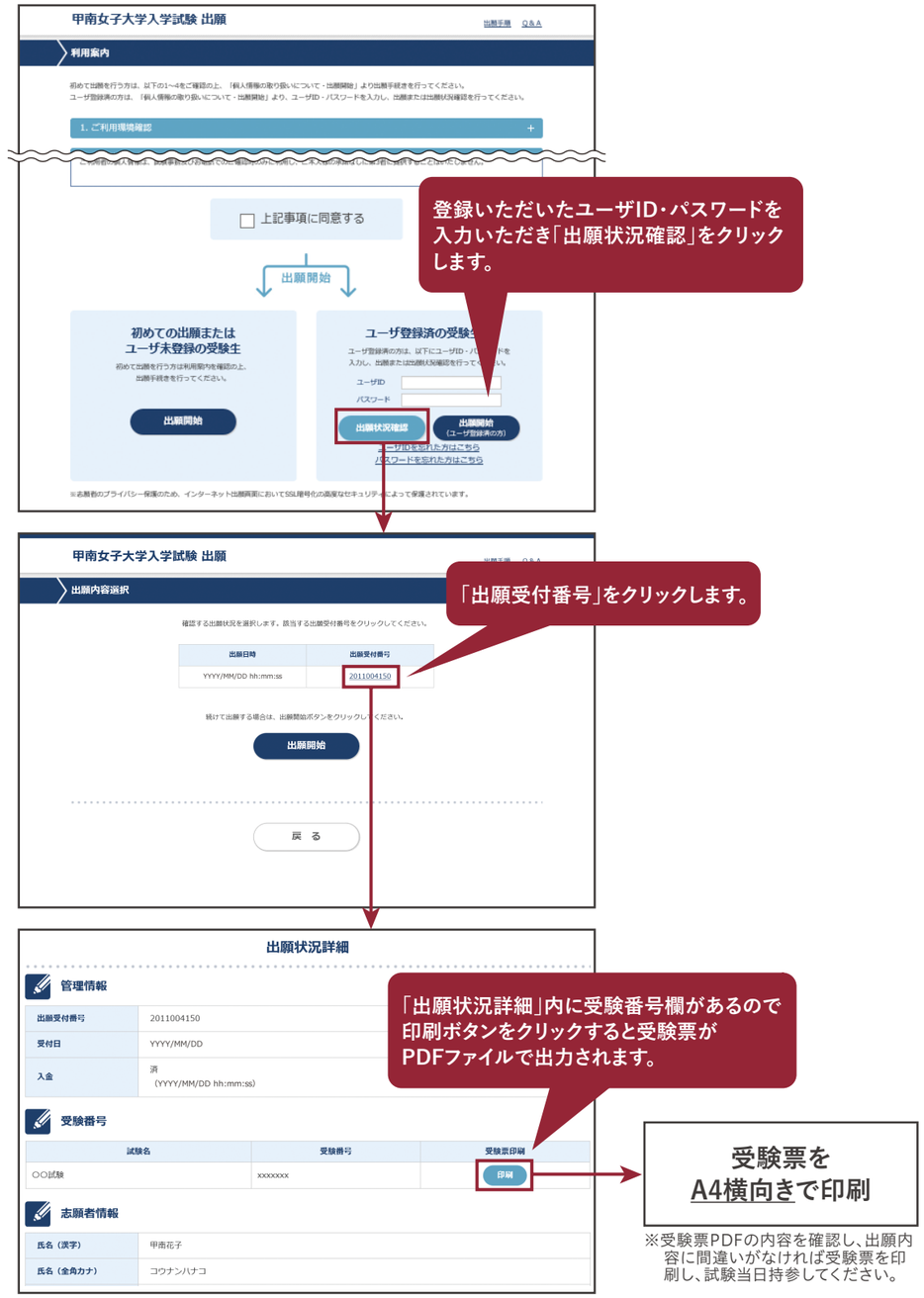

※受験票PDFの内容を確認し、出願内容に間違いがなければ受験票を印刷し、試験当日持参してください。

3. 試験日当日の注意

全入試共通

(1)スクールバスを本山スクールバスのりばから大学まで運行します。(詳細はP.70をご覧ください)
スクールバスは、試験終了後も運行します。試験日当日のスクールバスダイヤは試験日1週間前を目処に本学Webサイトにて公表します。
(注意)交通事情及び悪天候などの理由で予告なく変更・運行中止になる場合があります。バスのりばには、時間の余裕をもってお越しください。(なお、本学が会場となって行なわれる大学入学共通テスト当日はスクールバスは運行しません)
(2)送迎用の駐車場はありませんので、自家用車での入構はできません。
(3)試験日当日、食堂・購買部は営業しません。学内では昼食を販売しておりませんので、昼食が必要な際は持参してください。また筆記用具など試験に必要なものは忘れずに持参してください。
※下見は試験日前日の午後(18時まで)に可能ですが、校舎内への立ち入りはできません。

面　接

(1)試験開始30分前までに来学し、大学管理棟下の掲示及び係員の指示に従ってください。個別に時間を指定することがあります。
(2)受験票は必ず携帯してください。
(3)携帯品は、係員の指示する場所に置いてください。(携帯電話などの電源を必ず切ってください)
(4)遅刻した場合は、入試・広報課(入試部門)に申し出て指示を受けてください。
(5)面接開始後、20分以上の遅刻者は、受験することができません。

筆記試験

(1)試験開始30分前までに来学し、大学管理棟下の掲示などで試験場を確認してください。
(2)受験票は必ず携帯し、試験中は、机の右上にある受験番号の手前に置いてください。
(3)試験室への入室は放送により知らせます。
(4)携帯品は、試験場の指定の場所に置いてください。
受験票のほかに試験時間中、机の上に置けるものは以下のものに限ります。
・黒鉛筆(H、F、HBに限る。格言等が印刷されているものは不可。)
・シャープペンシル(メモや計算に使用する場合のみ可、太い芯に限る。)
・プラスチック製の消しゴム
・鉛筆削り(電動式・大型のもの・ナイフ類は不可。)
・時計(辞書、電卓、端末等の機能があるもの、秒針音のするもの、大型のものは使用できません。また、スマートウォッチ等のウェアラブル端末、及びキッチンタイマーや学習タイマーは使用できません。ウェアラブル端末については着用することもできません。)
・眼鏡、ハンカチ、目薬、ティッシュペーパー(袋又は箱から中身だけを取り出したもの。)
(5)英文字などがプリントされている上着などの着用は禁止します。万一、それらの上着を着用し教科科目により解答に影響を与えるおそれがあると判断した場合は、監督者から裏返しに着用してもらうなど指示することがあります。
(6)アラームや時報機能のついた時計は、試験室に入る前に必ずアラームや時報の設定を解除してください。また、携帯電話などを時計代わりに使用することを禁止します。携帯電話などは必ず電源を切ってください。
(7)試験中にかばんの中で携帯電話などが鳴った場合は、監督者が持ち主の同意なくかばんを試験室の外に持ち出し、試験本部で保管することがあります。
(8)試験開始は、チャイムにより合図します。それまでは問題に手を触れてはいけません。
(9)印刷不鮮明な箇所がある場合は、手をあげて監督者に申し出てください。
(10)受験者間での物品の貸借は禁止します。
(11)試験終了は、チャイムにより合図します。
(12)途中退出はできません。
(13)遅刻した場合は、入試・広報課(入試部門)に申し出て指示を受けてください。
(14)試験開始後、20分以上の遅刻者は、受験することができません。

4. 不測の事態への対応について

台風・地震などの自然災害、新型インフルエンザ等の感染症の拡大、その他不可抗力により入学試験実施に影響を及ぼすような事態が生じた場合は、対応措置を本学Webサイトで告知します。
URL:https://www.konan-wu.ac.jp

5. 感染症に罹患した受験生への対応について

入学試験当日、学校保健安全法で出席の停止が定められている感染症(学校保健安全法施行規則第十八条:インフルエンザ、麻疹、風疹など)に罹患し治癒していない受験生ならびに新型コロナウイルス(COVID-19)へ感染し、治癒していない者は、他の受験生や監督者等への感染の恐れがありますので、当日の入学試験をお断りすることがあります。なお、感染症罹患により入学試験を欠席する場合は、当該入学試験にかかる入学検定料を返還しますので、甲南女子大学入試・広報課(入試部門)(tel 078-431-0499 平日 9:00〜17:00)までお問い合わせください。その際医師の診断書等および所定の手続が必要です。追試験は実施しませんので、ご承知おきください。

【入学検定料返還の対象者】
学校保健安全法施行規則で定められている感染症に罹患し、治癒していないために入学試験を欠席する志願者
※既に同検定料納付により他日程の入学試験を受験している場合(P.1〜2)、当該検定料は返還いたしません

【入学検定料返還の申請方法】
Ⅰ. 以下の期日までに入試・広報課(入試部門)へ電話をしてください。(tel 078-431-0499)
受付期日:欠席する入学試験の前日までの平日9:00〜17:00 または欠席する入学試験の当日9:00〜12:15
※上記期日までに連絡することなく欠席した場合は、通常の欠席として取り扱います。(入学検定料の返還はいたしません)
Ⅱ. 以下の申請書類を提出してください。
①入学検定料返還申請書(電話による申請受付後に本学より送付します)
②医師の診断書等(以下の内容が記載されているもの)
病　　名:学校保健安全法施行規則で定められている感染症
加療期間:欠席した入学試験日が含まれているもの

6. 合否について

①合格者には、合格通知書及び納付書を発表日の午後、速達便により発送します。郵便事情により異なりますが、合格通知書の到着は、翌日以降となります。**なお、不合格者に対する郵送での通知は行いません。**
②本学Webサイトから合否結果の照会が可能です。詳細については以下をご覧ください。
③電話などによる合否の問い合わせには一切応じません。
※一般選抜（Ⅰ・Ⅱ・Ⅲ・Ⅳ日程）および大学入学共通テスト利用選抜（Ⅰ・Ⅱ日程）においては、入学手続状況により、合格者の追加を行う場合があります。追加合格は本人に電話または郵便で通知します。なお、追加合格に関するお問い合わせには一切応じません。
※「合否照会」は、受験生の便宜を考慮した補助手段としてのインターネットによる公開サービスです。公示に代わるものではありません。合格者には、合格通知書及び納付書を発表日の午後、速達便にて発送しますので確認してください。

合否照会可能期間

原則、それぞれの合格発表日の15時から合格発表日を含む3日目の15時まで確認できます。

1 サービスへ接続

Web合否照会のページには、
甲南女子大学のWebサイト
（https://www.konan-wu.ac.jp/）
からアクセスできます。

※読み取りに関するお問合せには応じられません。各携帯電話会社にご確認ください。

2 アクセスキーの入力

3 合否結果の確認

合格の場合

不合格の場合

複数学科／専攻に出願した場合、いずれかの受験番号を入力すると、発表期間内の入試結果が一覧表示されます。

【注意事項】

○インターネットに接続されたパソコン、スマートフォンからご利用できます。
　※ただし、暗号化通信（SSL）が可能な機種に限ります。
○サービス開始直後は、アクセスの集中により表示されにくくなる場合がありますのでその場合は時間をおいてからご利用ください。
○操作方法や表示された結果などについてのお問い合わせには一切応じかねます。
○誤操作・見間違えなどによるトラブルについては、本学は一切責任を負いません。
○欠席した場合や、選抜に必要な教科・科目を受験していない場合、不正行為などにより失格となった場合は、合否結果の照会はできません。
○電話や電子メールによる合否通知は取り扱っておりません。
　（試験当日、合否電報を受付けるなどの名目で料金を請求する悪質な業者にご注意ください。本学とは一切関係ありません）
○画面イメージは変更する場合があります。

7. 入学手続

・複数の選抜に合格している場合、入学する選抜制度・学科／専攻で手続をしてください。なお、納付後の変更はできません。
・入学金・授業料などの納付を期日までに完了していない者は、入学できません。
・次のいずれかに該当する場合は合格を取り消します。
　①虚偽・不正の記載または出願資格に該当しない事実が判明した場合
　②大学入学資格取得見込者が、2027年3月31日までに大学入学資格を取得できなかった場合

（専願制の選抜）対象：
総合型選抜（専願）、学校推薦型選抜（専願）、ファミリー推薦型選抜（専願）、看護グローバル型選抜（専願）、スポーツ推薦型選抜（専願）、指定校推薦型選抜（専願）
・既納の納付金は返還しません。
・2つ以上の学科／専攻に合格している場合、入学する学科／専攻で手続をしてください。納付後は学科／専攻の変更はできません。
・総合型選抜（専願）ならびに専願制の推薦型選抜で入学手続を完了した者が、一般選抜（Ⅰ・Ⅱ日程）および大学入学共通テスト利用選抜（Ⅰ日程）のスカラシップチャレンジ判定に合格し手続を完了した場合は、既納の納付金のうち学費の免除分は返金します。

（併願制の選抜）対象：
学校推薦型選抜（併願）、看護グローバル型選抜（併願）、特別選抜、一般選抜、大学入学共通テスト利用選抜
・既納の納付金は返還しません。ただし2027年3月31日16時までに申し出（必着）があれば入学金以外の納付金については返還します。入学金については理由のいかんを問わず返還しません。返還時に発生する振込手数料は、受験者負担です。
・既に併願制の選抜に合格し入学手続を完了している者が、新たに他の選抜で異なる学科／専攻に合格した場合は、既納の納付金を充当できます。

●入学手続日程について

文 文学部　国 国際学部　心 心理学部　教 教育学部
社 社会学部　看 看護リハビリテーション学部　医 医療栄養学部

		実施学部	選抜日	合格発表日	入学手続納付期限日 1次手続 入学金	入学手続納付期限日 2次手続 前期授業料など	入学許可書発送日	入学関係書類発送日	入学関係書類提出期限
2026年（年内入試）	総合型選抜（専願）	全学部	10/3(土)	10/8(木)	10/22(木)		10/23(金)以降	12/9(水)以降	1/6(水)
	学校推薦型選抜（専願Ⅰ日程／併願Ⅰ日程）	全学部	11/7(土)	11/20(金)	12/7(月)		12/9(水)以降		
	看護グローバル型選抜（専願／併願）≪海外研修スカラシップ付き≫	看 ※看護学科のみ							
	ファミリー推薦型選抜（専願）	全学部							
	スポーツ推薦型選抜（専願）	文 国 心 教 社 看 ※理学療法学科のみ	11/8(日)						
	学校推薦型選抜（専願Ⅱ日程／併願Ⅱ日程）	全学部	11/14(土)	11/24(火)					
	特別選抜〈帰国子女・外国人留学生〉	文 国 心 教 社							
	特別選抜〈社会人〉	全学部							
	学校推薦型選抜（専願S日程／併願S日程）	全学部	11/27(金)	12/4(金)	1/5(火)		1/7(木)以降		1/22(金)
	学校推薦型選抜（専願Ⅲ日程／併願Ⅲ日程）	全学部	12/12(土)	12/18(金)					
2027年（年明け入試）	一般選抜（Ⅰ日程）≪スカラシップチャレンジ判定付き≫	全学部	1/20(水)	1/29(金)	2/9(火)	3/15(月)	2/12(金)以降		2/26(金)
	一般選抜（Ⅱ日程）≪スカラシップチャレンジ判定付き≫	全学部	1/21(木)						
	大学入学共通テスト利用選抜（Ⅰ日程）≪スカラシップチャレンジ判定付き≫	全学部	大学独自の試験はありません（大学入学共通テストの得点を利用します）	2/15(月)	3/3(水)		3/5(金)以降		3/16(火)
	一般選抜（Ⅲ日程）	全学部	2/14(日)	2/19(金)					
	一般選抜（Ⅳ日程）	全学部	3/6(土)	3/12(金)	3/24(水)		3/25(木)以降	3/12(金)以降	3/23(火)
	大学入学共通テスト利用選抜（Ⅱ日程）≪面接プラス≫	全学部	3/17(水)	3/18(木)				3/18(木)以降	

8. 学費等納付金

学費等納付金

(1)入学金を納付した者には、入学許可書・入学関係書類等を送付します。
(2)授業料などの納付を期日までに完了しない者は、入学できません。修学支援新制度により授業料等減免を受ける場合も入学金・授業料は期日までに納入してください。入学後に減免額を返還いたします。
(3)**既納の納付金は返還しません。ただし下記の選抜の入学金以外の納付については、2027年3月31日16時までに申し出(必着)があれば返還します。返還時に発生する振込手数料は、受験者負担です。**
入学金については理由のいかんを問わず返還しません。
・学校推薦型選抜(併願Ⅰ・Ⅱ・Ⅲ・S日程)
・看護グローバル型選抜(併願)
・一般選抜(Ⅰ・Ⅱ・Ⅲ・Ⅳ日程)
・大学入学共通テスト利用選抜(Ⅰ日程)《スカラシップチャレンジ判定付き》・(Ⅱ日程)《面接プラス》
・特別選抜
(4)次のいずれかに該当する場合は合格を取り消します。
(ア)虚偽・不正の記載または出願資格に該当しない事実が判明した場合
(イ)大学入学資格取得見込者が、2027年3月31日までに大学入学資格を取得できなかった場合

入学金、前期分などの納付金の期限日については、各選抜の「入学手続」をご覧ください。
なお、後期分の授業料などは2027年10月納付です。

●文学部・国際学部・心理学部・教育学部・社会学部

学部	学科／専攻	内訳	1年次	2年次	3年次	4年次
文学部	■日本文化学科 ■メディア表現学科	入学金	250,000円	——	——	——
		授業料(年額)	760,000円	760,000円	760,000円	760,000円
		教育施設充実費(年額)	350,000円	390,000円	390,000円	390,000円
		合計(年額)	1,360,000円	1,150,000円	1,150,000円	1,150,000円
国際学部	■国際学科 グローバル共生専攻 英語キャリア専攻 韓国語・韓国文化専攻	入学金	250,000円	——	——	——
		授業料(年額)	760,000円	760,000円	760,000円	760,000円
		教育施設充実費(年額)	350,000円	390,000円	390,000円	390,000円
		合計(年額)	1,360,000円	1,150,000円	1,150,000円	1,150,000円
心理学部	■心理学科	入学金	250,000円	——	——	——
		授業料(年額)	760,000円	760,000円	760,000円	760,000円
		教育施設充実費(年額)	350,000円	390,000円	390,000円	390,000円
		合計(年額)	1,360,000円	1,150,000円	1,150,000円	1,150,000円
教育学部	■子ども教育学科	入学金	250,000円	——	——	——
		授業料(年額)	760,000円	760,000円	760,000円	760,000円
		教育施設充実費(年額)	350,000円	420,000円	420,000円	420,000円
		合計(年額)	1,360,000円	1,180,000円	1,180,000円	1,180,000円
社会学部	■総合社会学科 メディア社会学専攻 ビジネス社会専攻 生活環境学専攻	入学金	250,000円	——	——	——
		授業料(年額)	760,000円	760,000円	760,000円	760,000円
		教育施設充実費(年額)	350,000円	390,000円	390,000円	390,000円
		合計(年額)	1,360,000円	1,150,000円	1,150,000円	1,150,000円

(注意1)納付期限日までに入学金(250,000円)、前期分の授業料など(555,000円)を納付してください。なお、2年次より金額が異なるので注意してください。
(注意2)子ども教育学科において、小学校・幼稚園・保育士に関する実習費については教育施設充実費に含まれるものとします。ただし、実習に付随する交通費その他は各自負担になります。
(注意3)実験・実習などに要する費用は別途その実費を徴収する場合があります。
(注意4)学費以外にその他の納付金が必要です。P.52をご覧ください。

●看護リハビリテーション学部

学部	学科	内訳	1年次	2年次	3年次	4年次
看護リハビリテーション学部	■看護学科	入学金	250,000円	——	——	——
		授業料(年額)	1,000,000円	1,000,000円	1,000,000円	1,000,000円
		教育施設充実費(年額)	600,000円	720,000円	720,000円	710,000円
		合計(年額)	1,850,000円	1,720,000円	1,720,000円	1,710,000円
	■理学療法学科	入学金	250,000円	——	——	——
		授業料(年額)	1,000,000円	1,000,000円	1,000,000円	1,000,000円
		教育施設充実費(年額)	680,000円	770,000円	770,000円	760,000円
		合計(年額)	1,930,000円	1,770,000円	1,770,000円	1,760,000円

(注意1)納付期限日までに入学金(250,000円)、前期分の授業料など(看護学科は800,000円、理学療法学科は840,000円)を納付してください。なお、2年次より金額が異なるので注意してください。
(注意2)実習費(看護学科学生共通部分、理学療法学科学生共通部分)については、教育施設充実費に含まれるものとします。ただし、実習に付随する各自負担部分(交通費その他)は、別途その実費を徴収する場合があります。
(注意3)看護学科において、保健師・助産師国家試験受験資格もしくは養護教諭一種免許状(いずれも選択)を取得するために履修する場合、上記納付金以外に実習費など別途費用が必要になります。
(注意4)学費以外にその他の納付金が必要です。以下の「その他の納付金」をご覧ください。

●医療栄養学部

学部	学科	内訳	1年次	2年次	3年次	4年次
医療栄養学部	■医療栄養学科	入学金	250,000円	——	——	——
		授業料(年額)	1,000,000円	1,000,000円	1,000,000円	1,000,000円
		教育施設充実費(年額)	430,000円	430,000円	430,000円	430,000円
		合計(年額)	1,680,000円	1,430,000円	1,430,000円	1,430,000円

(注意1)納付期限日までに入学金(250,000円)、前期分の授業料など(715,000円)を納付してください。
(注意2)実験・実習などに要する費用は別途その実費を徴収する場合があります。
(注意3)学費以外にその他の納付金が必要です。以下の「その他の納付金」をご覧ください。

●その他の納付金

内訳		1年次	2年次	3年次	4年次
教育後援会	入会金	10,000円	–	–	–
	年会費	6,000円	6,000円	6,000円	6,000円
学生自治会	入会金	500円	–	–	–
	年会費	4,200円	4,200円	4,200円	4,200円
同窓会	終身会費	25,000円	–	–	–
合計(年額)		45,700円	10,200円	10,200円	10,200円

※各年度の授業料などと同時に納付してください。　※教育後援会・学生自治会の年会費は、前期と後期の2回に分けて納付してください。

参考)ユニバーシティ・スーツ(制服)について
本学は開学以来制服を定め、特定行事(入学宣誓式、学位記授与式など)には学生が制服を着用しています。詳しくは入学手続後にお送りする「入学のしおり」でお知らせします。
2027年度販売:ジャケット 27,500円、スカート 13,600円、スラックス 18,000円、制服着用証明写真の撮影 1,600円
※スカートとスラックスは選択できます。

●入学手続にかかる初期費用

学部・学科／専攻 ＼ 納付金種別		入学手続期間内に納付する金額						
		入学金	授業料(前期分)	教育施設充実費(前期分)	教育後援会会費(前期分)	学生自治会会費(前期分)	同窓会	合計
文学部 国際学部 心理学部 教育学部 社会学部	■全学科／専攻共通	250,000円	380,000円	175,000円	入会金 10,000円 前期分 3,000円	入会金 500円 前期分 2,100円	25,000円	845,600円
看護リハビリテーション学部	■看護学科		500,000円	300,000円				1,090,600円
	■理学療法学科			340,000円				1,130,600円
医療栄養学部	■医療栄養学科			215,000円				1,005,600円

※スカラシップの金額についてはP.53をご覧ください。　※納付期限は各選抜の「入学手続」をご覧ください。

●後期の学費等納付金

学部・学科／専攻 ＼ 納付金種別		1年次の後期に納付する金額						
		入学金	授業料(後期分)	教育施設充実費(後期分)	教育後援会会費(後期分)	学生自治会会費(後期分)	同窓会	合計
文学部 国際学部 心理学部 教育学部 社会学部	■全学科／専攻共通	–	380,000円	175,000円	後期分 3,000円	後期分 2,100円	–	560,100円
看護リハビリテーション学部	■看護学科		500,000円	300,000円				805,100円
	■理学療法学科			340,000円				845,100円
医療栄養学部	■医療栄養学科			215,000円				720,100円

※後期授業料などは2027年10月納付です。

9. アカデミックチャレンジ奨学金

❖奨学金制度を伴うスカラシップチャレンジ入試を実施
❖複数回スカラシップチャレンジ判定を受けられます
❖最大4年間で450万円を超える奨学金を受けられます

■スカラシップチャレンジについて

・奨学金制度を伴う入試制度です。
・原則、得点率が70%以上、かつ当該学科／専攻合格者の成績上位15位以内までの者を選考の対象とします。
・スカラシップチャレンジ判定合格者は、入学後２年間、学費（入学金を除く）が入試の成績により100%・50%・25%免除されます。
・スカラシップチャレンジ判定は、対象となる３つの入試制度でそれぞれに志望する学科／専攻ごとに判定します。

種　類	内　容	判定基準
スカラシップ 100	入学後2年間学費（入学金除く）の100%を免除	学科／専攻、該当入試ごとで成績順位が1位
スカラシップ 50	入学後2年間学費（入学金除く）の50%を免除	学科／専攻、該当入試ごとで成績順位が5位以内 （但し、スカラシップ100の合格者は除く）
スカラシップ 25	入学後2年間学費（入学金除く）の25%を免除	学科／専攻、該当入試ごとで成績順位が15位以内 （但し、スカラシップ100・50の合格者は除く）

CHECK 1　最大4年間奨学金を獲得できます。

※入学後２年次終了時に継続判定があります。

1・2年次までの学業成績（GPA）上位10%以内なら、3・4年次も奨学金が継続します。（所定の単位数が必要です。）

●スカラシップチャレンジ制度で4年間免除される金額　（　）内は2年間継続の場合

学　部	学科／専攻	スカラシップ 100	スカラシップ 50	スカラシップ 25
文学部	■ 日本文化学科 ■ メディア表現学科	4,560,000円 （2,260,000円）	2,280,000円 （1,130,000円）	1,140,000円 （565,000円）
国際学部	■ 国際学科 グローバル共生専攻／英語キャリア専攻／韓国語・韓国文化専攻	4,560,000円 （2,260,000円）	2,280,000円 （1,130,000円）	1,140,000円 （565,000円）
心理学部	■ 心理学科	4,560,000円 （2,260,000円）	2,280,000円 （1,130,000円）	1,140,000円 （565,000円）
教育学部	■ 子ども教育学科	4,650,000円 （2,290,000円）	2,325,000円 （1,145,000円）	1,162,500円 （572,500円）
社会学部	■ 総合社会学科 メディア社会学専攻／ビジネス社会専攻／生活環境学専攻	4,560,000円 （2,260,000円）	2,280,000円 （1,130,000円）	1,140,000円 （565,000円）
看護リハビリテーション学部	■ 看護学科	6,750,000円 （3,320,000円）	3,375,000円 （1,660,000円）	1,687,500円 （830,000円）
	■ 理学療法学科	6,980,000円 （3,450,000円）	3,490,000円 （1,725,000円）	1,745,000円 （862,500円）
医療栄養学部	■ 医療栄養学科	5,720,000円 （2,860,000円）	2,860,000円 （1,430,000円）	1,430,000円 （715,000円）

CHECK 2　3つの入試で奨学金にチャレンジできます。

一般選抜（Ⅰ日程）《スカラシップチャレンジ判定付き》 詳細は P.27～29 ▶
一般選抜（Ⅱ日程）《スカラシップチャレンジ判定付き》
大学入学共通テスト利用選抜（Ⅰ日程）《スカラシップチャレンジ判定付き》 詳細は P.33～36 ▶
※学科／専攻により教科数・科目数が異なります。必須科目に注意してください。
※下記の対象が変更になる可能性があります。詳細はHPをご確認ください。

全学部において、最大3回の判定を受けられます。

文学部 国際学部 心理学部 教育学部 社会学部	一般選抜（Ⅰ日程）	2教科型	①
	一般選抜（Ⅱ日程）	2教科型	②
	大学入学共通テスト利用選抜（Ⅰ日程）	3教科型	③

看護リハビリテーション学部 医療栄養学部	一般選抜（Ⅰ日程）	2教科型	①
	一般選抜（Ⅱ日程）	2教科型	②
	大学入学共通テスト利用選抜（Ⅰ日程）	4教科型	③

CHECK 3　総合型選抜、専願制の推薦型選抜※で合格し入学手続を完了した者は同一学科／専攻に限りスカラシップの権利獲得のためにCHECK2の試験を無料で受験することができます。

※学校推薦型選抜（専願Ⅰ・Ⅱ・Ⅲ・S日程）、看護グローバル型選抜（専願）、ファミリー推薦型選抜（専願）、スポーツ推薦型選抜（専願）、指定校推薦型選抜（専願）

・総合型選抜（専願）、専願制の推薦型選抜で合格し、入学手続を完了した者が、スカラシップチャレンジ判定合格し手続を完了した場合、既納の納付金のうち、学費の免除分は返金します。
・学校推薦型選抜（併願Ⅰ・Ⅱ・Ⅲ・S日程）、看護グローバル型選抜（併願）、特別選抜で合格し、入学手続を完了した者がスカラシップチャレンジを受験する場合は、入学検定料が必要です。また、スカラシップチャレンジ判定合格した場合、既納の納付金は、一般選抜（Ⅰ・Ⅱ日程）または大学入学共通テスト選抜（Ⅰ日程）の納付金に充当するとともに学費の免除分を返金します。

●一般選抜（Ⅰ・Ⅱ日程）及び大学入学共通テスト利用選抜（Ⅰ日程）のスカラシップチャレンジ判定合格者

学部	学科／専攻	内　訳	スカラシップ100		スカラシップ50		スカラシップ25	
			1年次	2年次	1年次	2年次	1年次	2年次
文学部	■ 日本文化学科 ■ メディア表現学科	入学金	250,000円	——	250,000円	——	250,000円	——
		授業料（年額）	0円	0円	380,000円	380,000円	570,000円	570,000円
		教育施設充実費（年額）	0円	0円	175,000円	195,000円	262,500円	292,500円
		合計（年額）	250,000円	0円	805,000円	575,000円	1,082,500円	862,500円
国際学部	■ 国際学科 グローバル共生専攻 英語キャリア専攻 韓国語・韓国文化専攻	入学金	250,000円	——	250,000円	——	250,000円	——
		授業料（年額）	0円	0円	380,000円	380,000円	570,000円	570,000円
		教育施設充実費（年額）	0円	0円	175,000円	195,000円	262,500円	292,500円
		合計（年額）	250,000円	0円	805,000円	575,000円	1,082,500円	862,500円
心理学部	■ 心理学科	入学金	250,000円	——	250,000円	——	250,000円	——
		授業料（年額）	0円	0円	380,000円	380,000円	570,000円	570,000円
		教育施設充実費（年額）	0円	0円	175,000円	195,000円	262,500円	292,500円
		合計（年額）	250,000円	0円	805,000円	575,000円	1,082,500円	862,500円
教育学部	■ 子ども教育学科	入学金	250,000円	——	250,000円	——	250,000円	——
		授業料（年額）	0円	0円	380,000円	380,000円	570,000円	570,000円
		教育施設充実費（年額）	0円	0円	175,000円	210,000円	262,500円	315,000円
		合計（年額）	250,000円	0円	805,000円	590,000円	1,082,500円	885,000円
社会学部	■ 総合社会学科 メディア社会学専攻 ビジネス社会専攻 生活環境学専攻	入学金	250,000円	——	250,000円	——	250,000円	——
		授業料（年額）	0円	0円	380,000円	380,000円	570,000円	570,000円
		教育施設充実費（年額）	0円	0円	175,000円	195,000円	262,500円	292,500円
		合計（年額）	250,000円	0円	805,000円	575,000円	1,082,500円	862,500円
看護リハビリテーション学部	■ 看護学科	入学金	250,000円	——	250,000円	——	250,000円	——
		授業料（年額）	0円	0円	500,000円	500,000円	750,000円	750,000円
		教育施設充実費（年額）	0円	0円	300,000円	360,000円	450,000円	540,000円
		合計（年額）	250,000円	0円	1,050,000円	860,000円	1,450,000円	1,290,000円
	■ 理学療法学科	入学金	250,000円	——	250,000円	——	250,000円	——
		授業料（年額）	0円	0円	500,000円	500,000円	750,000円	750,000円
		教育施設充実費（年額）	0円	0円	340,000円	385,000円	510,000円	577,500円
		合計（年額）	250,000円	0円	1,090,000円	885,000円	1,510,000円	1,327,500円
医療栄養学部	■ 医療栄養学科	入学金	250,000円	——	250,000円	——	250,000円	——
		授業料（年額）	0円	0円	500,000円	500,000円	750,000円	750,000円
		教育施設充実費（年額）	0円	0円	215,000円	215,000円	322,500円	322,500円
		合計（年額）	250,000円	0円	965,000円	715,000円	1,322,500円	1,072,500円

全学部共通
（注意1）納付期限日までに入学金（250,000円）、前期分の授業料など（上記授業料と教育施設充実費の半年分）を納付してください。学科／専攻により2年次より金額が異なります。
（注意2）2年次終了時に2年間の成績により継続の可否を審査します。学科／専攻ごとに学業成績（GPA）上位10%以内とします（所定の単位数が必要です）。スカラシップが継続される場合、3・4年次も学費免除率が継続します。
（注意3）複数の選抜制度・学科／専攻でスカラシップチャレンジ判定に合格した場合は、手続する選抜制度・学科／専攻の学費免除率となります。スカラシップの重複利用はできません。
（注意4）学費以外にその他の納付金が必要です。P.52をご覧ください。

文学部・国際学部・心理学部・教育学部・社会学部
（注意1）子ども教育学科において、小学校・幼稚園・保育士に関する実習費については教育施設充実費に含まれるものとします。
ただし、実習に付随する交通費その他は各自負担になります。
（注意2）実験・実習などに要する費用は別途その実費を徴収する場合があります。

看護リハビリテーション学部
（注意1）実習費（看護学科学生共通部分、理学療法学科学生共通部分）については教育施設充実費に含まれるものとします。
ただし、実習に付随する各自負担部分（交通費その他）は、別途その実費を徴収する場合があります。
（注意2）看護学科において、保健師・助産師国家試験受験資格もしくは養護教諭一種免許状（いずれも選択）を取得するために履修する場合、上記納付金以外に実習費など別途費用が必要になります。

10. 甲南女子大学生活協同組合への出資加入について

(1)生活協同組合への加入について
生活協同組合への加入・脱退は任意ですが、組合員以外の生活協同組合利用は生協法第12条で禁じられています。本学の生活協同組合では、書籍・購買・食堂などの事業を運営しており、生活協同組合を利用することにより、大学生活はより便利になりますので、当組合への積極的な出資加入を勧めています。
(2)生活協同組合出資金
納付金額　全学部全学科とも20,000円(初年度のみ納付)
生活協同組合への出資は1口5,000円以上となっていますが本学における福利厚生事業の発展、充実に必要な財政的基盤強化のために、4口20,000円の出資をお願いしています。生活協同組合への出資金は、入学辞退時・卒業時あるいは退学など在学生でなくなった場合、全額返金されます。
手続締切　2027年3月25日(木)
※生活協同組合出資金についてのお問い合わせは、生協総務部までお願いします。
電話:(078)435-5270(平日10:00～16:00　土日祝日は休業)　E-mail : soumu@kw-unvcoop.or.jp

11. 身体の機能に障がいがある方の出願に関する取り扱いについて

身体の機能に障がいがある方で、受験及び修学に際し特別な配慮が必要な場合は、出願に先立ち、入試・広報課(入試部門)まで必ず申し出てください。申出期限は各入試の出願期間開始の1カ月前とします。ただし大学休業日の場合は翌日までとします。

12. 2027年度入学試験に関する個人情報の開示について

本学では、2027年度入学者選抜試験の受験者に対して以下の内容について開示します。
(1)**申請資格**　受験者本人に限ります。(父母、保証人、教員などの代理人申請は認めません)
(2)**開示対象**　2027年度学校推薦型選抜(専願Ⅰ・Ⅱ・Ⅲ・S日程、併願Ⅰ・Ⅱ・Ⅲ・S日程)
2027年度一般選抜(Ⅰ・Ⅱ・Ⅲ・Ⅳ日程)
(3)**開示内容**　科目別(国語、英語、数学、化学、生物、日本史、世界史)の得点
(4)**申請期間**　受付期間　2027/4/5(月)～9(金)　　受付時間　10時～16時
(注意)土、日、祝日、大学休業日は受け付けません。
(5)**開示方法**　受験者本人への直接開示とします。紙面にて開示します。
(※(4)の申請期間中に本学入試・広報課(入試部門)までお越しください。郵便、電話、FAXなどによる開示はしません)
原則、成績開示は申請日の翌日以降となります。
(6)**申請に必要な書類**
①入学試験成績開示請求書(所定の様式)(来学された時にお渡しします。印鑑が必要です)
②開示を請求する対象の本学入学試験の受験票
③本人であることが証明できる書類(氏名、生年月日、顔写真のいずれも確認できる身分証明書)
〔例:運転免許証、パスポート、学生証など〕
(注意)必要条件が満たされていない場合は、受付できませんので注意してください。

13. 個人情報の取り扱いについて

甲南女子大学では、個人情報の取り扱いに際して、「学校法人甲南女子学園における個人情報保護のためのガイドライン」を遵守し、適正かつ、安全に管理します。
出願にあたって、お知らせいただいた(出願関係書類等の)氏名、住所、その他の個人情報は、甲南女子大学におきまして、①出願処理(不備等があった場合の連絡等を含む)、②入試の実施、③合否通知、④合格された場合の入学手続、⑤入学前教育等就学に関するお知らせ、⑥入学者選抜のための調査・研究の資料と、これらに付随する事項を行うために利用します。なお、願書の不備等があった場合には、その訂正・補完を迅速に行っていただくために、あなたが甲南女子大学を受験されること及びあなたの提出した書類に不備等があることを、あなたの保証人または、出身高等学校等に通知する場合があります。
上記の業務は、その一部の業務を甲南女子大学より当該業務の委託を受けた業者(以下、「受託業者」といいます。)において行います。業務委託にあたり、受託業者に対して、委託した業務を遂行するために必要となる範囲で、お知らせいただいた個人情報の全部または一部を提供することがあります。

14. 出身高等学校への成績等の通知

1. 甲南女子大学では、推薦型選抜については、出願時にお知らせいただいた個人情報に基づき合否等の結果を推薦者である出身高等学校長宛に送付します。
2. 甲南女子大学では、一般選抜および大学入学共通テスト利用選抜では、出願時にお知らせいただいた個人情報に基づき合否等の結果を出身高等学校長宛に送付します。
3. 甲南女子大学では、総合型選抜の合否結果について、出願時にお知らせいただいた個人情報に基づき、出身高等学校長からの請求があった場合に送付します。出身高等学校長には今後の進路指導上の調査、研究、統計処理のための資料として限定使用していただくこと、管理上の取り扱いについて留意されることをお願いすることとしています。当該通知(合否等の結果)の送付に同意いただける方は、出願時に、同意申告欄にチェックしてください。

Q&A

Q1　パソコンなどのインターネット環境がない場合、どのように出願すればよいですか?

A1　学校などのパソコンからでも出願は可能です。どうしてもインターネット環境がない場合は、入試・広報課(入試部門)(078-431-0499 平日9:00～17:00)までお問い合わせください。

Q2　出願登録後に入力内容の誤りに気がつきました。どうすればよいですか?

A2　志望学科／専攻などを間違えて登録した場合、入学検定料の支払い前であれば何度でも変更が可能です。新しく出願をやり直してください。正しく登録した出願受付番号で発行された支払番号で検定料の支払いをしてください。

Q3　同じ年度で2回目以降の出願の場合、提出書類を再度提出する必要がありますか?
(例:総合型選抜出願後、学校推薦型選抜(Ⅱ日程)に出願する際など)

A3　▼調査書・外部検定試験証明書について
同一年度の入試で既に提出した方は、内容に変更がなければ再度提出する必要はありません。
▼推薦書について
受験する推薦型選抜の日程で「専願→併願 または 併願→専願に変更する場合」は別途提出が必要です。
▼志望理由書
それぞれの選抜制度ごとに提出してください。(学校推薦型選抜は一度提出した場合、他日程での再度の提出は不要です)

Q4　学校推薦型選抜の専願受験と併願受験はどう違いますか?

A4　専願受験については、本学を専願し、合格した場合は本学に必ず入学することを確約できる人が受験できます。
また、専願と併願では合格最低点が異なりますので、過去の結果(P.57～58)をご確認ください。

Q5　試験会場の下見はできますか?

A5　試験日前日の午後(18時まで)に可能です。事前申請等は不要ですが、校舎内への立ち入りはできません。
※試験日当日の注意事項については、P.47をご覧ください。

Q6　合格発表はどのように行われますか?

A6　合否結果は合格発表日にホームページ上に掲載し、合格発表当日に本人宛に郵便で送付します。学内での掲示発表は行いません。

Q7　外部検定試験の活用はできますか?

A7　外部検定試験の結果を本学で実施する「英語」試験の得点に換算することができます。対象の外部検定試験は「英検®」「GTEC®(4技能)」の2つになります。
ただし、外部検定試験の結果を活用する場合も、試験実施当日に本学で実施する英語の試験は必ず受験が必要です。
※本学実施の英語試験を未受験の場合は、「英語」の得点は0点になります。 詳細はP.3 ▶

Q8　過去の試験問題を見ることはできますか?

A8　学科試験(国語・英語・数学・生物・化学・日本史・世界史)については問題集を作成しており、書店での購入のほか、オープンキャンパスで無料配布をしています。
小論文については配布はしておりませんが、甲南女子大学入試・広報課(入試部門)までお越し頂けましたら閲覧することは可能です。その際は事前に入試・広報課(入試部門)までご連絡ください。(078-431-0499 平日9:00～17:00)

入試結果（2026年度）

●学校推薦型選抜（専願／併願）

学校推薦型選抜（専願Ⅰ・Ⅱ・Ⅲ・S日程）は専願、学校推薦型選抜（併願Ⅰ・Ⅱ・Ⅲ・S日程）は他大学との併願が可能です。（Ⅰ・Ⅱ・Ⅲ・S日程）については、筆記試験2教科2科目（200点満点）に高校の全体の学習成績の状況（評定平均値）を50点満点（全体の学習成績の状況（評定平均値）×10）として加えた合計250点満点での結果です。［高得点2倍判定］については、一番高い科目の得点を2倍にし、2科目の得点を合計した300点満点での結果です。

学部・学科／専攻		種　類		志願者数	受験者数	合格者数	倍　率	合格最低点	
								スタンダード判定	高得点2倍判定
文学部	日本語 日本文化学科	Ⅰ日程	専願	16	16	8	2.0	123	170
			併願	92	90	63	1.4	134	188
		Ⅱ日程	専願	18	18	10	1.8	137	170
			併願	64	58	40	1.5	143	184
		S日程	専願	18	8	6	1.3	142	177
			併願	82	44	26	1.7	149	186
		Ⅲ日程	専願	6	4	3	1.3	140	170
			併願	54	30	14	2.1	150	197
	メディア 表現学科	Ⅰ日程	専願	18	18	11	1.6	143	170
			併願	94	90	59	1.5	152	174
		Ⅱ日程	専願	16	16	10	1.6	141	172
			併願	56	50	34	1.5	155	178
		S日程	専願	14	8	7	1.1	155	199
			併願	86	50	31	1.6	171	216
		Ⅲ日程	専願	6	2	2	1.0	124	170
			併願	52	20	16	1.3	129	174
国際学部	国際英語学科	Ⅰ日程	専願	10	10	6	1.7	128	160
			併願	84	84	62	1.4	134	174
		Ⅱ日程	専願	6	6	5	1.2	136	169
			併願	52	52	37	1.4	150	174
		S日程	専願	4	2	1	2.0	125	165
			併願	56	30	21	1.4	134	180
		Ⅲ日程	専願	0	0	0	-	-	-
			併願	48	32	25	1.3	118	165
	多文化 コミュニケーション 学科	Ⅰ日程	専願	12	12	9	1.3	135	175
			併願	74	74	42	1.8	142	182
		Ⅱ日程	専願	14	14	11	1.3	133	173
			併願	50	46	30	1.5	145	189
		S日程	専願	10	2	1	2.0	127	168
			併願	72	44	32	1.4	139	180
		Ⅲ日程	専願	4	2	2	1.0	135	178
			併願	42	26	15	1.7	138	185
心理学部	心理学科	Ⅰ日程	専願	24	22	10	2.2	165	191
			併願	128	126	34	3.7	175	201
		Ⅱ日程	専願	20	18	7	2.6	163	191
			併願	90	82	27	3.0	175	200
		S日程	専願	14	6	2	3.0	142	177
			併願	140	80	25	3.2	183	220
		Ⅲ日程	専願	10	10	6	1.7	124	170
			併願	86	42	24	1.8	148	201
教育学部	子ども教育学科	Ⅰ日程	専願	26	26	9	2.9	142	170
			併願	88	86	22	3.9	168	198
		Ⅱ日程	専願	24	24	11	2.2	140	165
			併願	78	68	20	3.4	172	218
		S日程	専願	20	12	6	2.0	146	178
			併願	90	66	22	3.0	174	202
		Ⅲ日程	専願	14	12	5	2.4	135	170
			併願	72	38	13	2.9	171	204

学部・学科／専攻		種　類		志願者数	受験者数	合格者数	倍　率	合格最低点	
								スタンダード判定	高得点2倍判定
社会学部	総合社会学科 メディア社会学専攻	Ⅰ日程	専願	26	26	12	2.2	150	194
			併願	170	170	68	2.5	158	197
		Ⅱ日程	専願	28	28	12	2.3	149	191
			併願	112	100	40	2.5	157	199
		S日程	専願	20	8	4	2.0	150	199
			併願	144	82	40	2.1	157	207
		Ⅲ日程	専願	14	6	3	2.0	158	201
			併願	76	36	13	2.8	161	207
	総合社会学科 ビジネス社会専攻	Ⅰ日程	専願	10	10	4	2.5	151	193
			併願	130	128	48	2.7	159	198
		Ⅱ日程	専願	10	10	5	2.0	155	184
			併願	86	72	27	2.7	162	200
		S日程	専願	6	4	2	2.0	157	178
			併願	116	66	24	2.8	173	214
		Ⅲ日程	専願	10	4	3	1.3	141	193
			併願	46	34	21	1.6	144	204
	総合社会学科 生活環境学専攻	Ⅰ日程	専願	20	20	14	1.4	120	158
			併願	114	110	83	1.3	145	164
		Ⅱ日程	専願	20	20	13	1.5	141	172
			併願	92	82	52	1.6	148	179
		S日程	専願	10	2	1	2.0	125	156
			併願	126	68	60	1.1	130	161
		Ⅲ日程	専願	6	4	2	2.0	140	178
			併願	76	18	11	1.6	157	199
看護リハビリ テーション学部	看護学科	Ⅰ日程	専願	92	90	30	3.0	154	190
			併願	220	220	73	3.0	179	218
		Ⅱ日程	専願	88	86	24	3.6	177	204
			併願	202	190	49	3.9	181	224
		S日程	専願	78	52	12	4.3	159	188
			併願	218	150	34	4.4	195	238
		Ⅲ日程	専願	58	42	13	3.2	155	194
			併願	112	68	19	3.6	177	224
	理学療法学科	Ⅰ日程	専願	2	2	1	2.0	127	160
			併願	38	38	25	1.5	156	194
		Ⅱ日程	専願	2	2	0	-	140	166
			併願	46	42	33	1.3	159	184
		S日程	専願	0	0	0	-	-	-
			併願	52	24	21	1.1	143	193
		Ⅲ日程	専願	4	4	3	1.3	127	168
			併願	28	14	11	1.3	131	185
医療栄養学部	医療栄養学科	Ⅰ日程	専願	0	0	0	-	-	-
			併願	42	42	27	1.6	157	170
		Ⅱ日程	専願	0	0	0	-	-	-
			併願	38	32	22	1.5	152	174
		S日程	専願	6	6	4	1.5	136	167
			併願	36	10	8	1.3	172	210
		Ⅲ日程	専願	6	0	0	-	-	-
			併願	8	6	4	1.5	150	191

※学校推薦型選抜（専願Ⅰ・Ⅱ・Ⅲ・S日程）において文学部・国際学部・心理学部・教育学部・社会学部・看護リハビリテーション学部の人数は学内併願（2学科／専攻）の数を含む人数です。

※学校推薦型選抜（併願Ⅰ・Ⅱ・Ⅲ・S日程）において人数はすべて学内併願（文学部・国際学部・心理学部・教育学部・社会学部は同時に4学科／専攻まで、看護リハビリテーション学部は同時に2学科まで出願可能）を含む人数です。

入試結果（2026年度）

●一般選抜（Ⅰ・Ⅱ日程）

一般選抜（Ⅰ・Ⅱ日程）は、2教科型は2教科2科目200点満点、3教科型は3教科3科目300点満点です。

●一般選抜（Ⅲ・Ⅳ日程）

一般選抜（Ⅲ・Ⅳ日程）は、2教科2科目200点満点です。

学部・学科／専攻		種　類		志願者数	受験者数	合格者数	倍　率	合格最低点	満　点
文学部	日本語 日本文化学科	Ⅰ	2教科型	63	63	20	3.2	138	200
			3教科型	28	28	9	3.1	197	300
		Ⅱ	2教科型	53	53	16	3.3	117	200
			3教科型	27	27	9	3.0	171	300
		Ⅲ		32	29	16	1.8	119	200
		Ⅳ		33	31	18	1.7	111	
	メディア表現学科	Ⅰ	2教科型	68	67	26	2.6	139	200
			3教科型	40	39	12	3.3	197	300
		Ⅱ	2教科型	59	59	26	2.3	113	200
			3教科型	39	39	13	3.0	169	300
		Ⅲ		20	18	7	2.6	123	200
		Ⅳ		15	14	6	2.3	121	
国際学部	国際英語学科	Ⅰ	2教科型	54	54	25	2.2	135	200
			3教科型	22	22	11	2.0	196	300
		Ⅱ	2教科型	44	42	19	2.2	118	200
			3教科型	20	19	7	2.7	185	300
		Ⅲ		12	11	5	2.2	108	200
		Ⅳ		21	21	9	2.3	122	
	多文化 コミュニケーション 学科	Ⅰ	2教科型	56	56	23	2.4	134	200
			3教科型	29	29	11	2.6	199	300
		Ⅱ	2教科型	41	38	17	2.2	113	200
			3教科型	26	24	8	3.0	176	300
		Ⅲ		14	13	5	2.6	119	200
		Ⅳ		24	22	14	1.6	115	
心理学部	心理学科	Ⅰ	2教科型	77	74	17	4.4	153	200
			3教科型	46	45	11	4.1	209	300
		Ⅱ	2教科型	65	60	15	4.0	130	200
			3教科型	40	38	9	4.2	190	300
		Ⅲ		28	26	8	3.3	126	200
		Ⅳ		20	17	5	3.4	127	
教育学部	子ども教育学科	Ⅰ	2教科型	88	84	20	4.2	144	200
			3教科型	45	44	11	4.0	194	300
		Ⅱ	2教科型	69	64	16	4.0	133	200
			3教科型	34	32	8	4.0	179	300
		Ⅲ		21	19	6	3.2	116	200
		Ⅳ		15	14	4	3.5	133	
社会学部	総合社会学科 メディア社会学専攻	Ⅰ	2教科型	104	103	33	3.1	140	200
			3教科型	67	66	22	3.0	196	300
		Ⅱ	2教科型	91	91	26	3.5	122	200
			3教科型	61	61	18	3.4	170	300
		Ⅲ		30	28	14	2.0	119	200
		Ⅳ		29	25	7	3.6	124	
	総合社会学科 ビジネス社会専攻	Ⅰ	2教科型	67	67	16	4.2	146	200
			3教科型	44	44	11	4.0	201	300
		Ⅱ	2教科型	50	50	12	4.2	128	200
			3教科型	35	34	8	4.3	178	300
		Ⅲ		21	20	6	3.3	126	200
		Ⅳ		32	28	6	4.7	134	
	総合社会学科 生活環境学専攻	Ⅰ	2教科型	70	70	31	2.3	127	200
			3教科型	38	38	17	2.2	195	300
		Ⅱ	2教科型	54	54	24	2.3	112	200
			3教科型	36	35	13	2.7	158	300
		Ⅲ		14	12	6	2.0	107	200
		Ⅳ		25	22	16	1.4	103	

学部・学科／専攻		種　類		志願者数	受験者数	合格者数	倍　率	合格最低点	満　点
看護リハビリテーション学部	看護学科	Ⅰ	2教科型	111	108	23	4.7	148	200
			3教科型	58	55	12	4.6	206	300
		Ⅱ	2教科型	115	111	23	4.8	136	200
			3教科型	59	56	12	4.7	196	300
		Ⅲ		8	6	2	3.0	129	200
		Ⅳ		8	7	3	2.3	110	
	理学療法学科	Ⅰ	2教科型	29	29	13	2.2	128	200
			3教科型	13	13	4	3.3	197	300
		Ⅱ	2教科型	26	26	12	2.2	104	200
			3教科型	9	9	3	3.0	187	300
		Ⅲ		4	4	2	2.0	130	200
		Ⅳ		3	3	2	1.5	106	
医療栄養学部	医療栄養学科	Ⅰ	2教科型	26	26	10	2.6	150	200
			3教科型	8	8	3	2.7	220	300
		Ⅱ	2教科型	21	21	7	3.0	144	200
			3教科型	9	9	3	3.0	217	300
		Ⅲ		3	3	1	3.0	127	200
		Ⅳ		1	0	0	-	-	

※スカラシップチャレンジ判定結果は下記をご覧ください。

(注意)人数はすべて学内併願（文学部・国際学部・心理学部・教育学部・社会学部は同時に4学科／専攻まで、看護リハビリテーション学部は同時に2学科まで出願可能）を含む人数です。

●一般選抜調査書判定

	Ⅰ日程	Ⅱ日程	Ⅲ日程	Ⅳ日程
合格者数	32	21	26	33

※一般選抜において合格最低点に満たなかった受験生のうち、成績順位が上位5位以内の者を対象として、調査書の内容を評価・加点し、筆記試験における合格者以外で若干名を合格とします。（全学部合格者合計人数）

●一般選抜（Ⅰ・Ⅱ日程）《スカラシップチャレンジ判定》

学部・学科／専攻		種　類		スカラシップ100 合格者	スカラシップ50 合格者	スカラシップ25 合格者	スカラシップ100 判定点	スカラシップ50 判定最低点	スカラシップ25 判定最低点
文学部	日本語 日本文化学科	Ⅰ	2教科型	1	4	12	185	158	140
		Ⅱ	2教科型	1	4	-	152	133	-
	メディア表現学科	Ⅰ	2教科型	1	4	10	185	162	150
		Ⅱ	2教科型	1	4	8	152	144	134
国際学部	国際英語学科	Ⅰ	2教科型	1	4	10	186	167	146
		Ⅱ	2教科型	1	4	5	175	140	131
	多文化 コミュニケーション学科	Ⅰ	2教科型	1	4	10	185	161	145
		Ⅱ	2教科型	1	4	5	158	143	132
心理学部	心理学科	Ⅰ	2教科型	1	4	10	176	163	156
		Ⅱ	2教科型	1	4	10	162	150	130
教育学部	子ども教育学科	Ⅰ	2教科型	1	4	12	161	155	147
		Ⅱ	2教科型	1	4	10	173	142	134
社会学部	総合社会学科 メディア社会学専攻	Ⅰ	2教科型	1	4	11	176	170	156
		Ⅱ	2教科型	1	4	12	162	150	136
	総合社会学科 ビジネス社会専攻	Ⅰ	2教科型	1	4	11	176	167	146
		Ⅱ	2教科型	1	5	4	158	144	134
	総合社会学科 生活環境学専攻	Ⅰ	2教科型	1	5	10	176	162	149
		Ⅱ	2教科型	1	4	5	162	146	131
看護リハビリテーション学部	看護学科	Ⅰ	2教科型	1	4	10	180	167	153
		Ⅱ	2教科型	1	4	11	171	152	146
	理学療法学科	Ⅰ	2教科型	1	5	5	163	139	130
		Ⅱ	2教科型	1	3	-	170	133	-
医療栄養学部	医療栄養学科	Ⅰ	2教科型	1	4	5	180	155	150
		Ⅱ	2教科型	1	4	2	163	154	144

(注意)人数はすべて学内併願（文学部・国際学部・心理学部・教育学部・社会学部は同時に4学科／専攻まで、看護リハビリテーション学部は同時に2学科まで出願可能）を含む人数です。

入試結果（2026年度）

●大学入学共通テスト利用選抜（Ⅰ・Ⅱ日程）

学部・学科／専攻		種　類	Ⅰ日程（スカラシップチャレンジ判定なし）				Ⅱ日程《面接プラス》			
			志願者数	受験者数	合格者数	倍　率	志願者数	受験者数	合格者数	倍　率
文学部	日本語日本文化学科	2教科型	40	39	21	1.9	0	0	0	-
	メディア表現学科	2教科型	49	49	31	1.6	0	0	0	-
国際学部	国際英語学科	2教科型	35	35	25	1.4	1	0	0	-
	多文化コミュニケーション学科	2教科型	32	32	15	2.1	0	0	0	-
心理学部	心理学科	2教科型	61	61	17	3.6	3	1	1	1.0
教育学部	子ども教育学科	2教科型	52	51	16	3.2	5	5	3	1.7
社会学部	総合社会学科 メディア社会学専攻	2教科型	74	73	21	3.5	2	2	2	1.0
	総合社会学科 ビジネス社会専攻	2教科型	43	41	13	3.2	5	3	3	1.0
	総合社会学科 生活環境学専攻	2教科型	38	38	23	1.7	2	1	1	1.0
看護リハビリテーション学部	看護学科	3教科型	65	65	24	2.7	3	2	2	1.0
	理学療法学科	3教科型	16	16	15	1.1	0	0	0	-
医療栄養学部	医療栄養学科	3教科型	16	16	12	1.3	2	2	2	1.0

（注意）（Ⅰ日程）人数はすべて学内併願（文学部・国際学部・心理学部・教育学部・社会学部は同時に4学科／専攻まで、看護リハビリテーション学部は同時に2学科まで出願可能）を含む人数です。

●大学入学共通テスト利用選抜（Ⅰ日程）《スカラシップチャレンジ判定付き》

学部・学科／専攻		種　類	志願者数	受験者数	合格者数	倍　率	スカラシップ100 合格者数	スカラシップ50 合格者数	スカラシップ25 合格者数
文学部	日本語日本文化学科	3教科型	32	31	10	3.1	1	4	4
	メディア表現学科	3教科型	34	34	11	3.1	1	4	5
国際学部	国際英語学科	3教科型	26	26	8	3.3	1	4	3
	多文化コミュニケーション学科	3教科型	24	24	8	3.0	1	4	1
心理学部	心理学科	3教科型	43	43	11	3.9	1	4	6
教育学部	子ども教育学科	3教科型	28	27	8	3.4	1	4	3
社会学部	総合社会学科 メディア社会学専攻	3教科型	54	53	14	3.8	2	3	9
	総合社会学科 ビジネス社会専攻	3教科型	27	25	7	3.6	1	4	2
	総合社会学科 生活環境学専攻	3教科型	26	26	9	2.9	1	5	3
看護リハビリテーション学部	看護学科	4教科型	44	44	10	4.4	1	4	5
	理学療法学科	4教科型	10	10	3	3.3	1	2	-
医療栄養学部	医療栄養学科	4教科型	12	12	4	3.0	1	3	-

（注意）人数はすべて学内併願（文学部・国際学部・心理学部・教育学部・社会学部は同時に4学科／専攻まで、看護リハビリテーション学部は同時に2学科まで出願可能）を含む人数です。

●総合型選抜（専願）

学部・学科／専攻		エントリー	志願者数	受験者数	合格者数	倍　率
文学部	日本語日本文化学科	36	14	14	13	1.1
	メディア表現学科	32	14	13	13	1.0
国際学部	国際英語学科	35	12	12	11	1.1
	多文化コミュニケーション学科	25	8	8	8	1.0
心理学部	心理学科	78	38	36	22	1.6
教育学部	子ども教育学科	106	46	46	32	1.4
社会学部	総合社会学科 メディア社会学専攻	51	20	19	16	1.2
	総合社会学科 ビジネス社会専攻	33	7	7	6	1.2
	総合社会学科 生活環境学専攻	44	23	23	20	1.2
看護リハビリテーション学部	看護学科	94	64	62	25	2.5
	理学療法学科	30	9	9	9	1.0
医療栄養学部	医療栄養学科	34	10	10	10	1.0

●ファミリー推薦型選抜（専願）

学部・学科／専攻		志願者数	受験者数	合格者数	倍　率
文学部	日本語日本文化学科	0	0	0	-
	メディア表現学科	1	1	1	1.0
国際学部	国際英語学科	0	0	0	-
	多文化コミュニケーション学科	0	0	0	-
心理学部	心理学科	2	2	2	1.0
教育学部	子ども教育学科	3	3	2	1.5
社会学部	総合社会学科 メディア社会学専攻	1	1	0	-
	総合社会学科 ビジネス社会専攻	1	1	1	1.0
	総合社会学科 生活環境学専攻	0	0	0	-
看護リハビリテーション学部	看護学科	2	2	1	2.0
	理学療法学科	0	0	0	-
医療栄養学部	医療栄養学科	1	1	1	1.0

●スポーツ推薦型選抜（専願）

学部・学科／専攻		志願者数	受験者数	合格者数	倍　率
文学部	日本語日本文化学科	1	1	1	1.0
	メディア表現学科	0	0	0	-
国際学部	国際英語学科	0	0	0	-
	多文化コミュニケーション学科	0	0	0	-
心理学部	心理学科	1	1	1	1.0
教育学部	子ども教育学科	4	4	4	1.0
社会学部	総合社会学科 メディア社会学専攻	2	2	2	1.0
	総合社会学科 ビジネス社会専攻	2	2	2	1.0
	総合社会学科 生活環境学専攻	1	1	1	1.0
看護リハビリテーション学部	理学療法学科	4	4	4	1.0

※看護リハビリテーション学部看護学科、医療栄養学部医療栄養学科では実施していません。

●看護グローバル型選抜（専願）

学部・学科		志願者数	受験者数	合格者数	倍　率
看護リハビリテーション学部	看護学科	3	3	1	3.0

※看護リハビリテーション学部看護学科のみの実施です。

●看護グローバル型選抜（併願）

学部・学科		志願者数	受験者数	合格者数	倍　率
看護リハビリテーション学部	看護学科	13	13	3	4.3

※看護リハビリテーション学部看護学科のみの実施です。

●小中高3免許取得支援型選抜（専願）

学部・学科		志願者数	受験者数	合格者数	倍　率
文学部	日本語日本文化学科	4	4	3	1.3
国際学部	国際英語学科	1	1	1	1.0

※文学部日本語日本文化学科・国際学部国際英語学科のみの実施です。2027年度入試での実施はありません。

●小中高3免許取得支援型選抜（併願）

学部・学科		志願者数	受験者数	合格者数	倍　率
文学部	日本語日本文化学科	0	0	0	-
国際学部	国際英語学科	0	0	0	-

※文学部日本語日本文化学科・国際学部国際英語学科のみの実施です。2027年度入試での実施はありません。

都道府県別 志願者数・合格者数（2026年度）

総合計	
●志願者数	5,712 名
○合格者数	2,688 名

高卒認定・外国・認定・在外教育施設	
●志願者数	11 名
○合格者数	8 名

●志願者数　○合格者数

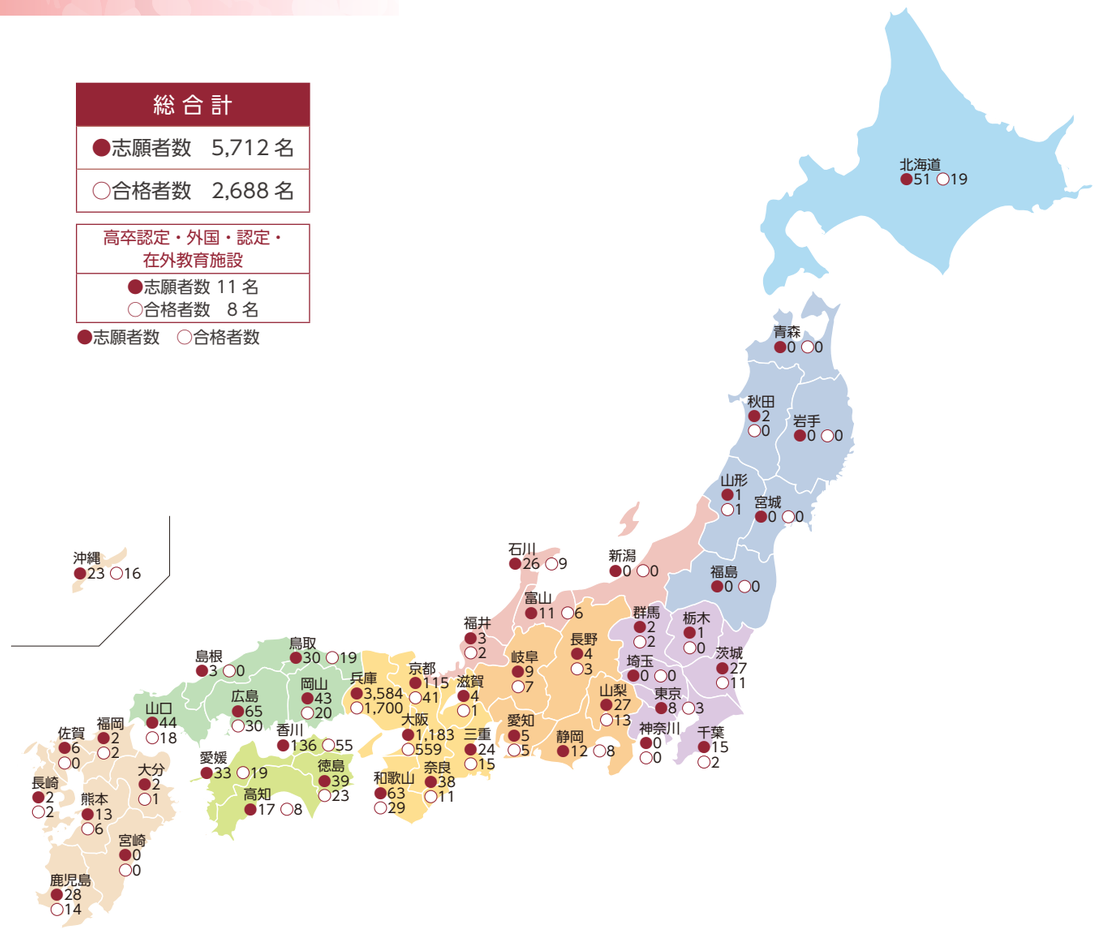

●志願者 出身校一覧 ※都道府県別50音順

■北海道
旭川明成
クラーク記念国際
藤女子

■秋田
横手城南

■山形
酒田西

■茨城
飛鳥未来きぼう
S
水戸第三
四谷学院

■栃木
宇都宮短期大学附属

■群馬
前橋女子

■千葉
佐原白楊
日本体育大学柏
ヒューマンキャンパスのぞみ

■東京
飛鳥
跡見学園
ＮＨＫ学園
東洋女子

■富山
新湊
高岡商業
富山
富山国際大学付属
富山東
富山南
新川

■石川
鵬学園
大聖寺
野々市明倫
北陸学院

■福井
鯖江
仁愛女子

■山梨
駿台甲府
日本航空

■長野
松本美須々ケ丘

■岐阜
武義
麗澤瑞浪

■静岡
掛川西
静岡東
静岡雙葉
浜松南
富士東

■愛知
愛知
愛知産業大学三河
東海南

■三重
上野
宇治山田
相可

皇學館
桜丘
鈴鹿
代々木

■滋賀
ＥＣＣ学園
近江兄弟社

■京都
鴨沂
大谷
北嵯峨
京都外大西
京都共栄学園
京都翔英
京都成章
京都聖母学院
京都先端科学大学附属
京都文教
京都明徳
京都両洋
同志社
南陽
西舞鶴
ノートルダム女学院
花園
福知山
福知山成美
峰山
宮津天橋
洛西
龍谷大学付属平安

■大阪
芥川
旭
アサンプション国際
芦間
阿武野
阿倍野
あべの翔学
池田
和泉
市岡
いちりつ
茨木西
上宮
ヴェリタス城星学園
英風
追手門学院
追手門学院大手前
桜和
大冠
大阪
大阪学院大学
大阪学芸
大阪薫英女学院
大阪国際
大阪産業大学附属
大阪商業大学
大阪女学院
大阪信愛学院
大阪成蹊女子
大阪青凌
大阪つくば開成
大阪桐蔭
大阪ビジネスフロンティア
大谷
開明
香ヶ丘リベルテ
交野
門真なみはや
金岡
関西大倉
関西創価
関西大学高等部
関西大学北陽
関西福祉科学大学
岸和田
北千里
近畿大学附属
金蘭会
金蘭千里
柴島
賢明学院
好文学園女子
向陽台
香里丘
香里ヌヴェール学院
金光大阪
堺東
堺リベラル
咲くやこの花
桜塚
桜宮
狭山
四條畷学園
渋谷
清水谷
常翔学園
常翔啓光学園
城南学園
吹田東
水都国際
清教学園
摂津
宣真
泉北
泉陽
千里青雲
相愛
大商学園
太成学院大学
高槻北
槻の木
豊島
帝塚山学院
帝塚山学院泉ケ丘
天王寺
東海大学付属大阪仰星
刀根山
豊中
富田林
長尾谷
長野
浪速
梅花
羽衣学園
初芝富田林
花園
東
東大阪大学敬愛
東淀川
日根野
枚方
布施
プール学院
北摂つばさ
牧野
箕面
箕面自由学園
明浄学院
桃山学院
山田
夕陽丘
利晶学園大阪立命館
履正社
ルネサンス大阪
ＹＭＣＡ学院
早稲田大阪

■兵庫
相生
愛徳学園
明石
明石北
明石清水
明石城西
明石西
明石南
赤穂
芦屋（県立）
芦屋学園
網干
尼崎（市立）
尼崎（県立）
尼崎稲園
尼崎小田
尼崎北
尼崎双星
尼崎西
有馬
淡路三原
伊川谷
伊川谷北
育英
出石
伊丹（市立）
伊丹（県立）
伊丹北
伊丹西
猪名川
小野
小林聖心女子学院
加古川北
加古川西
加古川東
加古川南
川西北陵
川西緑台
川西明峰
北須磨
近畿大学附属豊岡
賢明女子学院
甲子園学院
香寺
甲南女子
神戸海星女子学院
神戸学院大学附属
神戸北
神戸甲北
神戸国際
神戸国際大学附属
神戸商業
神戸女学院高等学部
神戸鈴蘭台
神戸星城
神戸第一
神戸大学附属
神戸高塚
神戸常盤女子
神戸野田
神戸山手グローバル
神戸龍谷
国際
琴丘
篠山鳳鳴
三田学園
三田祥雲館
三田松聖
三田西陵
飾磨
夙川
松蔭
神港橘
親和女子
須磨学園
須磨翔風
須磨友が丘
須磨東
洲本
洲本実業
青雲
星陵
蒼開
園田学園
第一学院　養父校
太子
高砂
高砂南
宝塚
宝塚北
宝塚西
宝塚東
龍野
龍野北
津名
東洋大学附属姫路
豊岡
長田
鳴尾
仁川学院
西宮（市立）
西宮（県立）
西宮今津
西宮甲山
西宮北
西宮香風
西宮東
西宮南
西脇
農業
播磨南
阪神昆陽
東灘
東播磨
日高
日ノ本学園
雲雀丘学園
姫路
姫路飾西
姫路商業
姫路女学院
姫路東
姫路別所
姫路南
兵庫
兵庫県立大学附属
兵庫大学附属須磨ノ浦
葺合
福崎
北条
北摂三田
舞子
御影
三木
三木北
三木東
武庫荘総合
社
山崎
夢野台
百合学院
八鹿
六甲アイランド
和田山

■奈良
飛鳥未来
育英西
香芝
国際
桜井
高田
高円芸術
天理
奈良育英
奈良北
奈良大学附属

■和歌山
開智
海南
神島
紀央館
向陽
田辺
橋本
日高
和歌山信愛

■鳥取
倉吉東
境
鳥取敬愛
鳥取湖陵
鳥取商業
鳥取城北
鳥取東
八頭
米子西

■島根
出雲
明誠
横田

■岡山
岡山
岡山一宮
岡山学芸館
岡山商科大学附属
鹿島朝日
倉敷中央
倉敷南
作陽学園
滋慶学園
就実
創志学園
総社南
高梁
玉島（県立）

■広島
加計
近畿大学附属広島（東広島校）
近畿大学附属広島（福山校）
呉三津田
高陽
広陵
並木学院
沼田
広島
広島観音
広島修道大学ひろしま協創
広島女学院
広島新庄
福山
福山誠之館
福山明王台
三原
安田女子

■山口
下関南
松陰
徳山
野田学園
柳井
山口

■徳島
城ノ内
城北
徳島商業
徳島市立
富岡東
鳴門
脇町

■香川
英明
大手前高松
香川誠陵
香川中央
坂出商業
坂出第一
小豆島中央
善通寺第一
高松桜井
高松商業
高松中央
高松西
高松南
津田
丸亀
丸亀城西
三木

■愛媛
愛媛大学附属
大洲
川之江
西条
済美
新居浜東
松山東雲
松山中央
三島
未来
八幡浜

■高知
高知北
高知国際
高知丸の内
土佐女子
中村
明徳義塾

■福岡
福岡大学附属大濠
八幡

■佐賀
佐賀清和

■長崎
鎮西学院
長崎日本大学

■熊本
熊本信愛女学院
八代
八代白百合学園

■大分
岩田

■鹿児島
鹿児島実業
神村学園高等部
徳之島
鳳凰
屋久島おおぞら

■沖縄
N
首里
名護
八洲学園大学国際
陽明
読谷

■その他
高卒認定試験・大検・
高卒認定審査
外国の学校等

都道府県別 志願者数・合格者数（2026年度）

個別の入学資格審査について（出願資格事前審査）

「本学において、個別の入学資格審査により、高等学校を卒業した者と同等以上の学力があると認められた者で、2027年3月31日までに18歳に達する者」（学校教育法施行規則第150条第7号）により出願する場合は、下記のとおり事前に個別の入学資格審査を行います。なお、入学資格を認められた場合に限り出願を認めますのでご注意ください。

（注意）事前審査は、入学者選抜試験を免除するものではなく、あくまでも出願資格の認定に関するものであり、認定後は定められた出願期間内に出願し、入学者選抜試験を受験する必要があります。

1.対象とする入学試験

①総合型選抜（専願）
②ファミリー推薦型選抜（専願）、特別選抜
③一般選抜（Ⅰ・Ⅱ・Ⅲ・Ⅳ日程）、
大学入学共通テスト利用選抜（Ⅰ日程）《スカラシップチャレンジ判定付き》・（Ⅱ日程）《面接プラス》

2.申請受付期間

①総合型選抜（専願）　8/13（木）（必着）まで
②ファミリー推薦型選抜（専願）、特別選抜　9/4（金）から9/11（金）（必着）まで
③一般選抜（Ⅰ・Ⅱ・Ⅲ・Ⅳ日程）、
大学入学共通テスト利用選抜（Ⅰ日程）《スカラシップチャレンジ判定付き》・（Ⅱ日程）《面接プラス》
10/27（火）から11/4（水）（必着）まで

【審査結果】　①については、9/4（金）、②については、10/9（金）、③については12/25（金）に本人宛に郵送により審査結果を通知します。

3.申請書類

①2027年度出願資格審査申請書（所定の様式）　※事前に入試・広報課（入試部門）まで請求してください。
②履歴書（様式自由）
③高等学校を卒業した者と同等以上の学力を証明するもので、次の中で該当（AまたはB）するものすべてを提出してください。

A　専修学校や各種学校の卒業など
ⅰ）出身教育施設の調査書または成績証明書
ⅱ）出身教育施設の教育課程がわかる書類（カリキュラム表）
ⅲ）出身教育施設の規則（学則など）
ⅳ）卒業（見込み）証明書
ⅴ）その他、本学が審査に必要とする書類

B　A以外で社会における実績や取得資格を客観的に確認できる書類
ⅰ）資格などの取得証明書
ⅱ）社会における実務経験の期間及び内容を証明できる書類（様式自由）
ⅲ）最終学歴の卒業証明書
ⅳ）その他、本学が審査に必要とする書類

（注意1）一旦、提出された書類については事情のいかんを問わず返還しません。
（注意2）日本語以外で作成された書類などについては必ず日本語訳を添付してください。

4.審査方法

提出された書類により総合的に審査します。

5.申請方法及び送付先

書留速達郵便にて、2. の各選抜制度の申請受付期間内に3. のとおりの申請書類を本学入試・広報課（入試部門）まで送付してください。なお、封筒（表面）に「大学入学資格審査申請書在中」と朱書きしてください。
（注意）2027年度出願資格審査申請書（所定の様式）は、申請受付期間内に提出できるよう事前にご請求ください。

6.その他

提出書類などに虚偽の申請が判明した場合には、入学の資格を取り消します。その後の申し立ては認めません。

（様式1）

［ 推　薦　書 ］
学校推薦型選抜
看護グローバル型選抜

出願する入試区分の推薦書を切り取って使用してください。

出願する入試方式によって「専願用」と「併願用」で様式が分かれていますのでご注意ください。

専願用：学校推薦型選抜（専願）（Ⅰ・Ⅱ・Ⅲ・S日程）
看護グローバル型選抜（専願）

専願用

受験番号	※

※印欄は記入しないでください。

2027年度 甲南女子大学 推薦型選抜
推 薦 書
専 願 用

甲南女子大学長　殿

2026 年　　月　　日

学 校 名

学校長名　　㊞

下記の者は、貴学を専願し、人物・学業ともにすぐれ、貴学の学生として適格と認めますのでここに推薦いたします。

フリガナ		
氏　　名	（姓）	（名）
生年月日	年　　月　　日生	

（様式１）

［ 推 薦 書 ］
学校推薦型選抜
看護グローバル型選抜

出願する入試区分の推薦書を切り取って使用してください。

出願する入試方式によって「専願用」と「併願用」で様式が分かれていますのでご注意ください。

併願用：学校推薦型選抜（併願）（Ⅰ・Ⅱ・Ⅲ・S日程）
看護グローバル型選抜（併願）

併願用

受験番号	※

※印欄は記入しないでください。

2027年度 甲南女子大学 推薦型選抜
推 薦 書
併 願 用

甲南女子大学長　殿

2026年　　月　　日

学 校 名

学校長名　　㊞

下記の者は、人物・学業ともにすぐれ、貴学の学生として適格と認めますのでここに推薦いたします。

フリガナ		
氏　　名	（姓）	（名）
生年月日	年　　月　　日生	

Access

神戸・大阪・京都からのアクセスも良好！

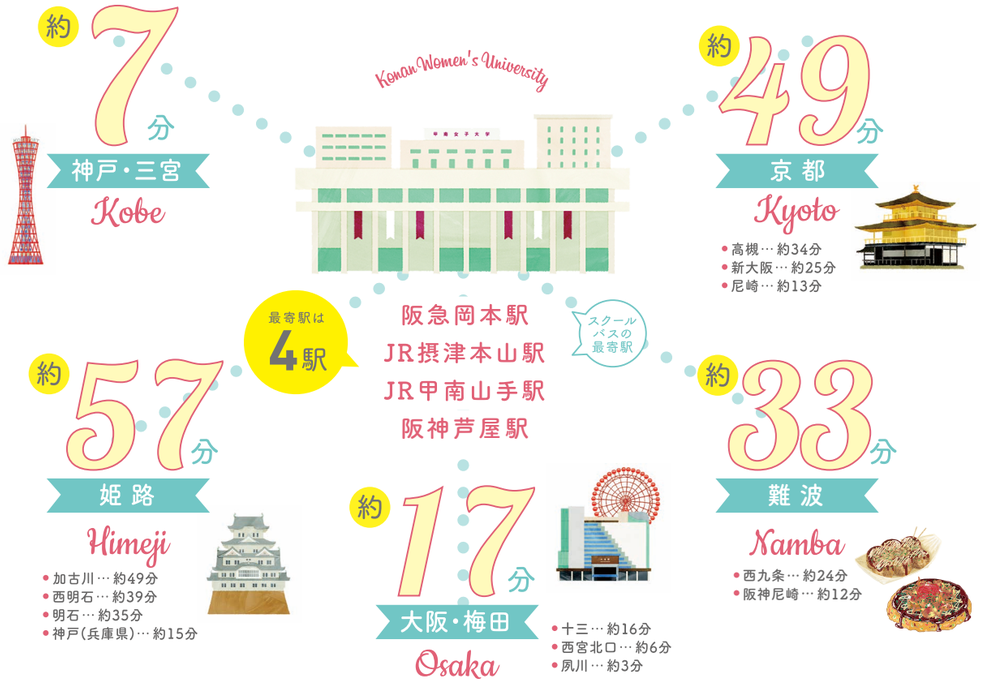

無料のスクールバスが運行！

Access Map

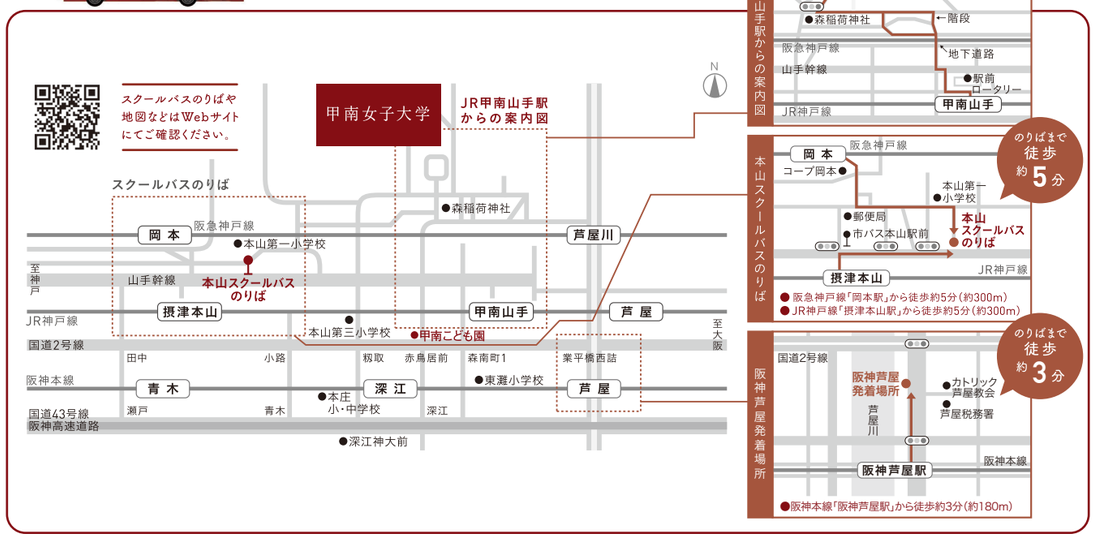

※所要時間はダイヤにより変動するため、目安としてご利用ください。さらに詳細な情報は各社Webサイトなどをご覧ください。
※入試当日は阪神芦屋発着場所からのスクールバス運行はありません。